



REGIONE DEL VENETO – Assessorato alle Politiche Sanitarie

ISTITUTO ONCOLOGICO VENETO - IRCCS
Registro Tumori del Veneto

ANALISI DELL'INCIDENZA DEI TUMORI NELL'ASL 12 VENEZIANA E NELLE EX ULSS 16 VENEZIA E 36 TERRAFERMA VENEZIANA

Baracco M, Barizza F, Bovo E, Dal Cin A, Fiore AR, Greco A, Guzzinati S, Monetti D, Rosano A, Stocco CF, Tognazzo S e Zambon P.

Registro Tumori del Veneto

REGISTRO TUMORI DEL VENETO

ANALISI DELL'INCIDENZA DEI TUMORI NELL'ASL 12 VENEZIANA

Indice

- 1 Indicatori

Parte prima: ASL 12 Veneziana

- 2 Popolazione media residente nell'ASL 12 Veneziana nel periodo 1995-'99.
- 3 Confronto tra la popolazione del 1990 e quella del 1999.
- 4 Indice di vecchiaia.
- 5 Numero medio di casi incidenti per anno. Periodo 1995-'99.
Tassi di incidenza per classi di età e sesso. Periodo 1995-'99.
- 6 Numero medio di decessi per anno. Periodo 1995-'99.
- 7 Rapporti standardizzati di incidenza (SIR). Periodo 1995-'99.
- 9 Analisi dell'andamento nel tempo dell'incidenza. Periodo 1987-'99.
- 21 Numero di casi incidenti, tassi di incidenza grezzi, standardizzati e cumulativi.
Periodo 1995-'99.
- 23 Numero di casi incidenti per sesso, sede e classi di età quinquennali.
Periodo 1995-'99.
- 25 Tassi specifici di incidenza per sesso, sede e classi di età quinquennali.
Periodo 1995-'99.

Parte seconda: ex ULSS 16 Venezia

- 27 Popolazione media residente nell'ex ULSS 16 Venezia nel periodo 1995-'99.
- 28 Confronto tra la popolazione del 1990 e quella del 1999.
- 29 Indice di vecchiaia.
- 30 Numero medio di casi incidenti per anno. Periodo 1995-'99.
Tassi di incidenza per classi di età e sesso. Periodo 1995-'99.
- 31 Rapporti standardizzati di incidenza (SIR). Periodo 1995-'99.
- 33 Analisi dell'andamento nel tempo dell'incidenza. Periodo 1987-'99.
- 40 Numero di casi incidenti, tassi di incidenza grezzi, standardizzati e cumulativi.
Periodo 1995-'99.

- 42 Numero di casi incidenti per sesso, sede e classi di età quinquennali.
Periodo 1995-'99.
- 44 Tassi specifici di incidenza per sesso, sede e classi di età quinquennali.
Periodo 1995-'99.

Parte terza: ex ULSS 36 Terraferma Veneziana

- 46 Popolazione media residente nell'ex ULSS 36 Terraferma Veneziana nel periodo 1995-'99.
- 47 Confronto tra la popolazione del 1990 e quella del 1999.
- 48 Indice di vecchiaia.
- 49 Numero medio di casi incidenti per anno. Periodo 1995-'99.
Tassi di incidenza per classi di età e sesso. Periodo 1995-'99.
- 50 Rapporti standardizzati di incidenza (SIR). Periodo 1995-'99.
- 52 Analisi dell'andamento nel tempo dell'incidenza. Periodo 1987-'99.
- 59 Numero di casi incidenti, tassi di incidenza grezzi, standardizzati e cumulativi.
Periodo 1995-'99.
- 61 Numero di casi incidenti per sesso, sede e classi di età quinquennali.
Periodo 1995-'99.
- 63 Tassi specifici di incidenza per sesso, sede e classi di età quinquennali.
Periodo 1995-'99.

INDICATORI

Numero di casi

Numero totale di casi registrati nel periodo indicato

Tasso grezzo

Tasso grezzo annuale per 100.000 residenti. Risulta dal rapporto tra il numero medio annuo di casi registrati nel periodo e la popolazione media residente nell'area

Tasso specifico per età

Tasso specifico annuale per 100.000 residenti. Risulta dal rapporto tra il numero medio di casi annuo in ciascuna classe quinquennale di età e la popolazione media residente nella corrispondente classe

Tasso standardizzato

Tasso annuale standardizzato per età. Si calcola applicando i tassi specifici per età della popolazione in esame alla popolazione standard

Rapporti standardizzati di incidenza (SIR)

Rapporto tra il numero di casi registrati nella popolazione in esame e il numero di casi atteso, ottenuto applicando alla struttura per età della popolazione in esame, i tassi specifici della popolazione di riferimento. Il rapporto è moltiplicato per 100.

Tasso cumulativo 0-64

Tasso cumulativo 0-64 anni per 100 residenti. Approssima il rischio di ammalarsi entro i 64 anni di età se non si morisse prima per altre cause

Tasso cumulativo 0-74

Tasso cumulativo 0-74 anni per 100 residenti. Approssima il rischio di ammalarsi entro i 74 anni di età se non si morisse prima per altre cause

Indice di vecchiaia

Rapporto percentuale tra la popolazione anziana (65 anni e oltre) e la popolazione infantile (0-14 anni)

Annual Percent Change (APC)

Stima della variazione annua percentuale dell'incidenza.

NB: l'indicatore è stato calcolato solo per le sedi per le quali il numero medio di casi annui, per sesso, è almeno di 30 casi

ASL 12 VENEZIANA

Popolazione media 1995-'99

Classi di età	Maschi	Femmine	Totale
0-4	5.411	5.122	10.533
5-9	5.407	5.050	10.457
10-14	5.486	5.146	10.632
15-19	6.380	6.113	12.493
20-24	10.124	9.485	19.609
25-29	12.897	11.608	24.505
30-34	13.166	12.319	25.485
35-39	11.698	11.225	22.923
40-44	10.275	10.422	20.697
45-49	10.592	10.945	21.537
50-54	11.146	11.787	22.933
55-59	11.138	12.284	23.422
60-64	9.652	11.395	21.047
65-69	8.724	11.033	19.757
70-74	7.267	10.692	17.959
75-79	4.910	8.298	13.208
80-84	2.798	5.562	8.360
85+	1.826	5.316	7.142
Totale	148.897	163.802	312.699

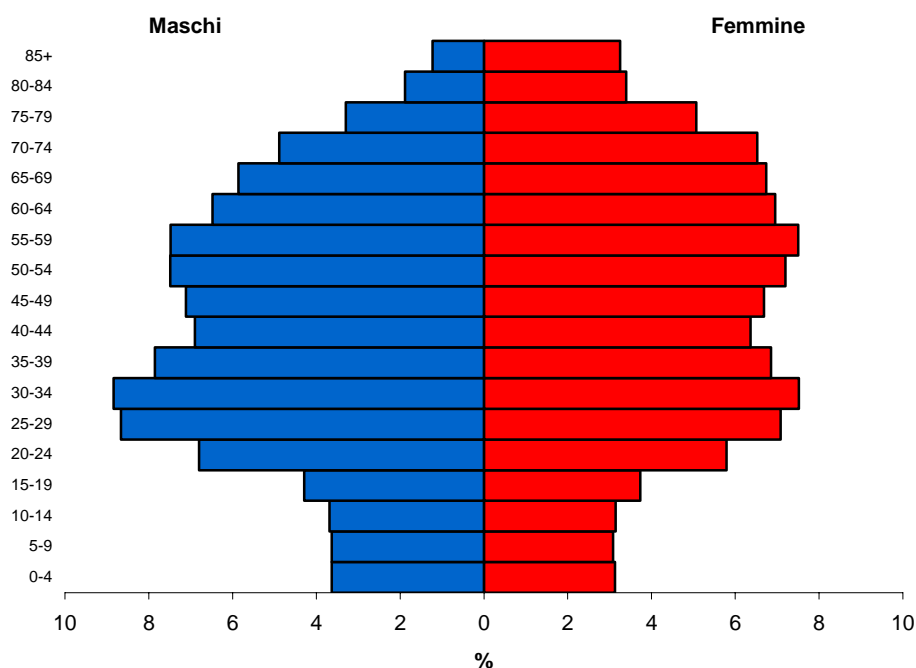

Popolazione: la fonte dei dati di popolazione è l'ISTAT, che dispone dell'informazione sulla popolazione residente per singolo anno di calendario

CONFRONTO TRA LA POPOLAZIONE RESIDENTE NEL 1990 E QUELLA RESIDENTE NEL 1999, PER GRANDI CLASSI DI ETÀ. – ASL 12 VENEZIANA

MASCHI	CLASSI DI ETÀ'	1990	1999	Variazione %
	0-19	30.297	22.157	-27%
	20-64	104.411	98.507	-6%
	65-74	13.969	15.997	+15%
	75+	8.221	10.257	+25%
	TOTALE	156.898	146.918	-6%

Popolazione maschile nell'ASL 12

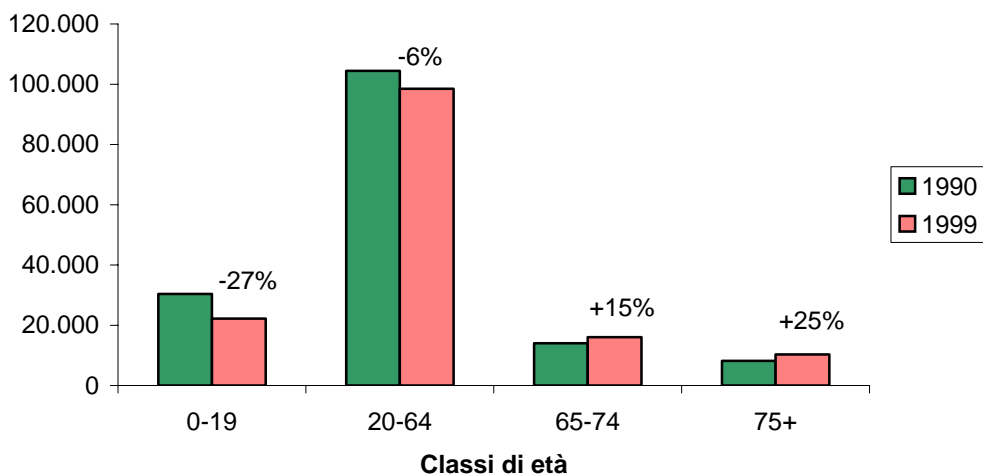

CONFRONTO TRA LA POPOLAZIONE RESIDENTE NEL 1990 E QUELLA RESIDENTE NEL 1999, PER GRANDI CLASSI DI ETÀ. – ASL 12 VENEZIANA

FEMMINE	CLASSI DI ETÀ'	1990	1999	Variazione %
	0-19	28.939	20.950	-28%
	20-64	108.101	98.942	-8%
	65-74	19.649	21.173	8%
	75+	16.412	20.492	25%
	TOTALE	173.101	161.557	-7%

Popolazione femminile nell'ASL 12

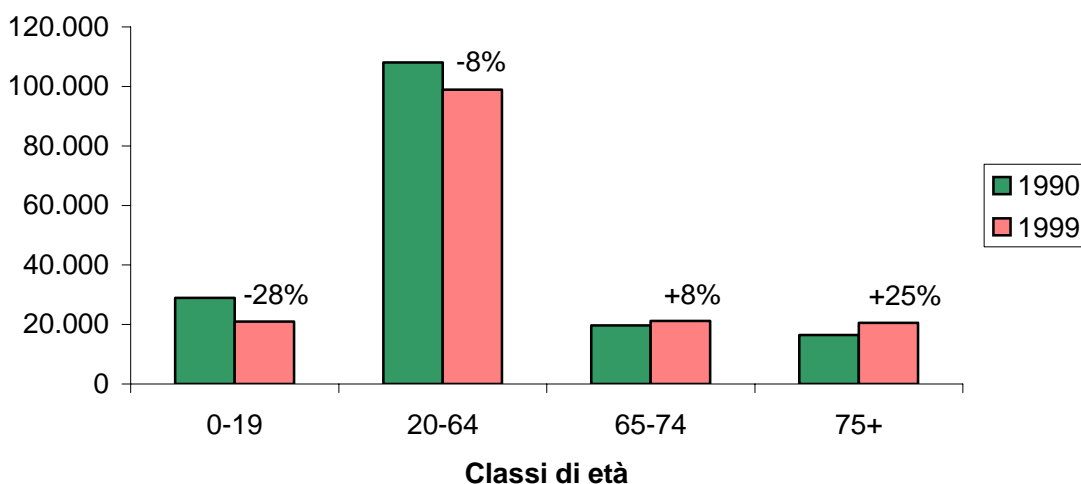

INDICE DI VECCHIAIA: RAPPORTO PERCENTUALE TRA LA POPOLAZIONE ANZIANA (65 ANNI E OLTRE) E LA POPOLAZIONE INFANTILE (0-14 ANNI). PERIODI 1990 E 1999

1990		ASL 12	VENETO
	Maschi	119,2	77,3
	Femmine	203,4	128,4
	Maschi +Femmine	160,3	102,3
1999		ASL 12	VENETO
	Maschi	159,5	101,8
	Femmine	268,7	166,4
	Maschi +Femmine	212,4	133,2

TABELLA 3.1 NUMERO MEDIO DEI CASI INCIDENTI CHE SI VERIFICANO OGNI ANNO, DISTINTI PER ORGANO. – ASL 12 VENEZIANA. PERIODO 1995-'99

SEDE	MASCHI
Polmone	235
Prostata	175
Colon, Retto e Ano	138
Vescica	114
Fegato	74
Rene e altri organi urinari	57
Stomaco	43
Cavità orale	42
Laringe	41
Pancreas	40
Altri	235
Totale tumori esclusa pelle	1.194

SEDE	FEMMINE
Mammella	283
Colon, Retto e Ano	127
Polmone	76
Utero	56
Stomaco	41
Vescica	41
Linfoma non Hodgkin	40
Pancreas	38
Fegato	38
Pelle, melanomi	28
Altri	240
Totale tumori esclusa pelle	1.008

FIGURA 3.1 TASSI DI INCIDENZA PER CLASSI DI ETÀ E SESSO. ASL 12 VENEZIANA. PERIODO 1995-'99.



TABELLA 3.2 NUMERO MEDIO DI DECESSI CHE SI VERIFICANO OGNI ANNO, DISTINTI PER ORGANO. – ASL 12 VENEZIANA. PERIODO 1995-'99

SEDE	MASCHI
Polmone	208
Fegato	59
Colon, Retto e Ano	57
Prostata	43
Pancreas	37
Vescica	29
Stomaco	28
Cavità orale	23
Esofago	20
Linfoma non Hodgkin	18
Altri	123
Totale tumori esclusa pelle	645

SEDE	FEMMINE
Mammella	88
Polmone	58
Colon, Retto e Ano	57
Pancreas	35
Fegato	30
Stomaco	27
Ovaio	19
Linfoma non Hodgkin	19
Utero	16
Leucemie	13
Altri	114
Totale tumori esclusa pelle	476

TABELLA 3.3 RAPPORTI STANDARDIZZATI DI INCIDENZA (SIR). – ASL 12 VENEZIANA. PERIODO 1995-'99. MASCHI

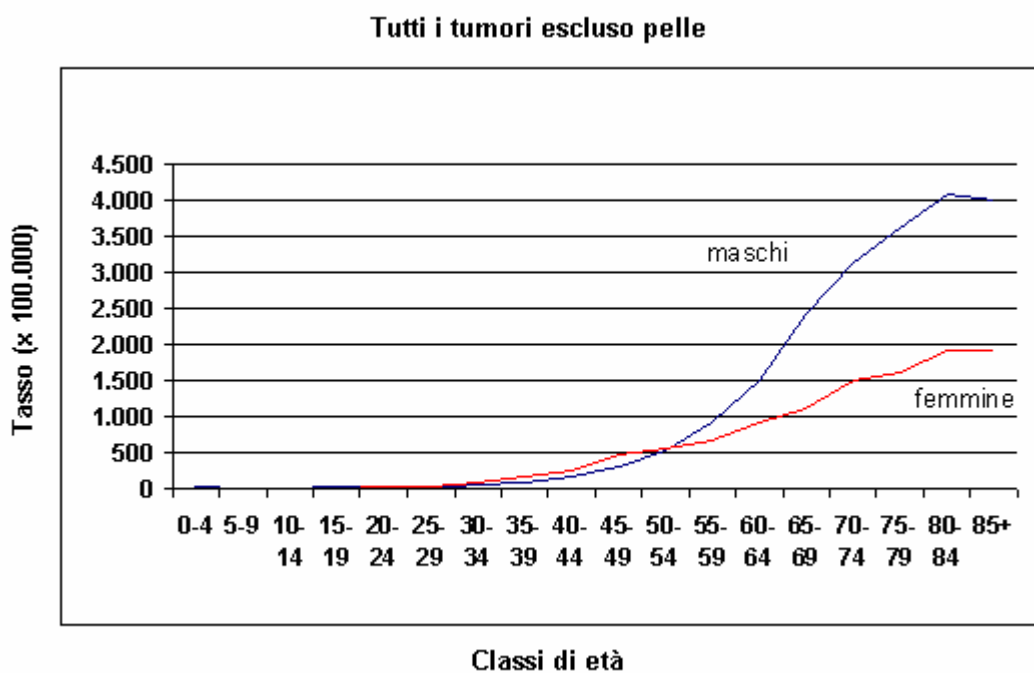
Il confronto è stato effettuato utilizzando il tasso medio di incidenza rilevato nell'area coperta dal Registro Tumori del Veneto

ICD-X	Sede	Osservati ¹	Attesi ²	SIR	IC al 95%
C00-96	Totale (escluso pelle)	5.975	5.732	104,2 **	(101,6-106,9)
C15	Esofago	109	108	101,0	(83,0-121,9)
C16	Stomaco	214	259	82,5 *	(71,8-94,3)
C18-21	Colon-retto	688	673	102,2	(94,7-110,2)
C22	Fegato	371	295	125,7 **	(113,3-139,2)
C25	Pancreas	200	166	120,5 **	(104,3-138,4)
C32	Laringe	207	186	111,6	(96,9-127,8)
C33-34	Polmone	1.175	1.091	107,7 **	(101,7-114,1)
C61	Prostata	877	892	98,3	(91,9-105,1)
C67	Vescica	571	512	111,5 **	(102,6-121,1)
C82-85,C96	Linfomi non-Hodgkin	195	195	100,0	(86,5-115,1)
	<i>Altre sedi</i>	1.368	1.356	100,9	(95,6-106,4)

SIR - MASCHI -

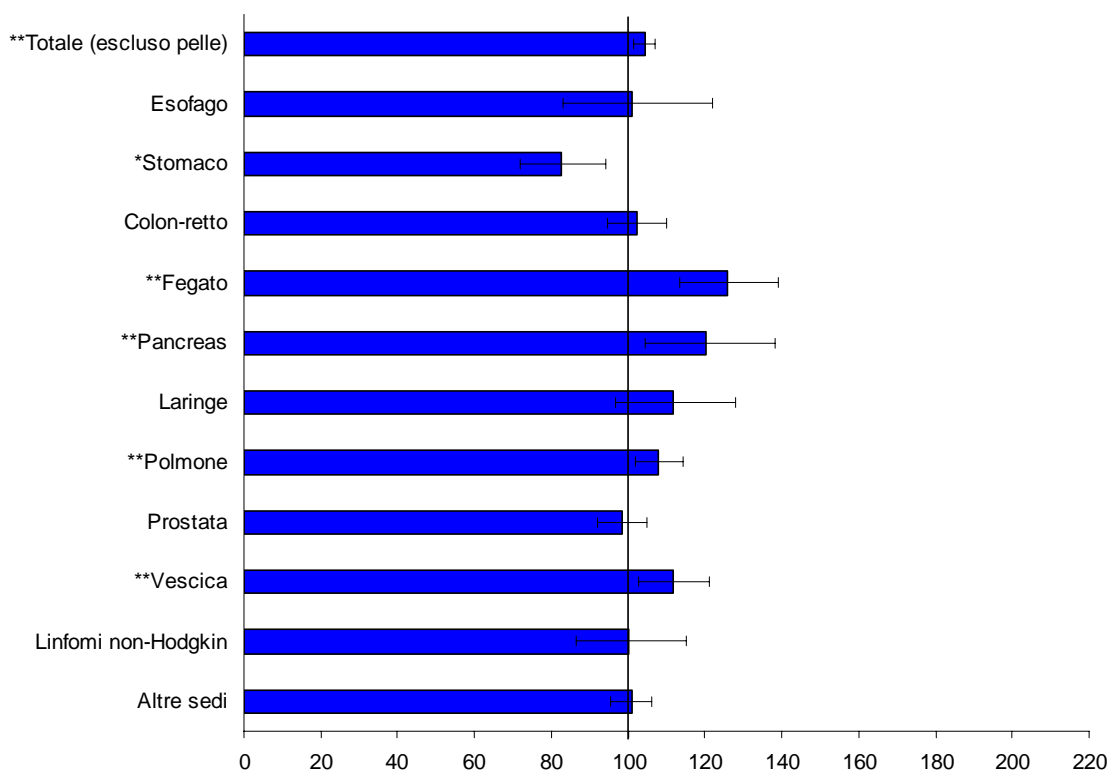

¹n° di casi osservati nell' ASL 12 Veneziana. Periodo 1995-'99

²n° di casi attesi nell' ASL 12 Veneziana. Periodo 1995-'99

* deficit significativo di incidenza rispetto all'intera area coperta dal Registro Tumori del Veneto

** eccesso significativo di incidenza rispetto all'intera area coperta dal Registro Tumori del Veneto

TABELLA 3.4 RAPPORTI STANDARDIZZATI DI INCIDENZA (SIR). – ASL 12 VENEZIANA. PERIODO 1995-'99. FEMMINE

Il confronto è stato effettuato utilizzando il tasso medio di incidenza rilevato nell'area coperta dal Registro Tumori del Veneto

ICD-X	Sede	Osservati ¹	Attesi ²	SIR	IC al 95%
C00-96	Totale (escluso pelle)	5.038	4.770	105,6 **	(102,7-108,6)
C15	Esofago	30	28	107,6	(72,6-153,9)
C16	Stomaco	203	209	97,0	(84,1-111,3)
C18-21	Colon-retto	633	608	104,2	(96,2-112,6)
C22	Fegato	188	122	153,7 **	(132,5-177,3)
C25	Pancreas	190	186	102,4	(88,3-118,0)
C32	Laringe	25	22	113,0	(73,1-167,3)
C33-34	Polmone	381	303	125,9 **	(113,5-139,2)
C50	Mammella	1.417	1.371	103,3	(98,0-108,8)
C54	Corpo dell'utero	187	195	96,0	(82,7-110,8)
C67	Vescica	203	144	140,9 **	(122,2-161,6)
C82-85,C96	Linfomi non-Hodgkin	199	206	96,7	(83,7-111,1)
	<i>Altre sedi</i>	1.382	1.376	100,4	(95,2-105,9)

SIR - FEMMINE -

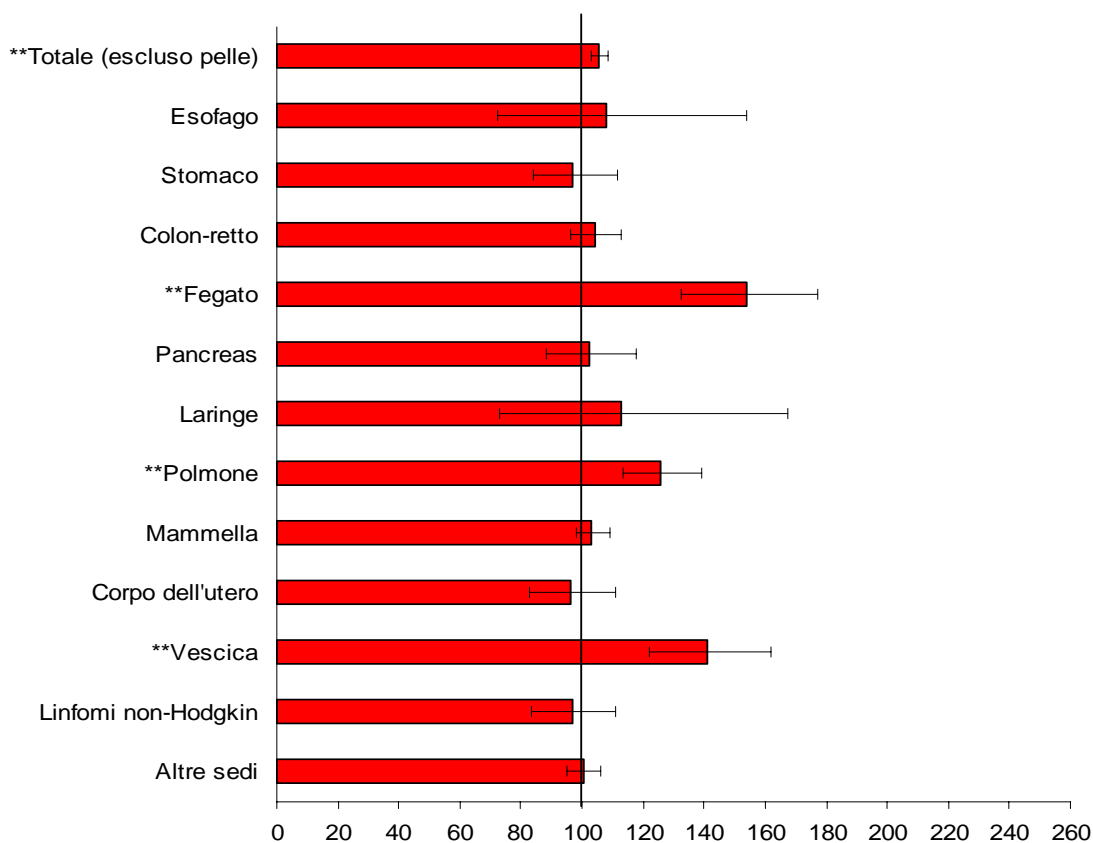

¹n° di casi osservati nell' ASL 12 Veneziana. Periodo 1995-'99

²n° di casi attesi nell' ASL 12 Veneziana. Periodo 1995-'99

* deficit significativo di incidenza rispetto all'intera area coperta dal Registro Tumori del Veneto

** eccesso significativo di incidenza rispetto all'intera area coperta dal Registro Tumori del Veneto

FIGURA 3.2 ANDAMENTO DEI TASSI DI INCIDENZA STANDARDIZZATI SULLA POPOLAZIONE EUROPEA. ASL 12 VENEZIANA. PERIODO 1987-'99

Trend of Age-Adjusted Rate on European Standard Population observed in the period 1987-1999.

TUTTE LE SEDI ECCETTO PELLE NON MELANOMI (ICD-X C00-96 escluso C44)

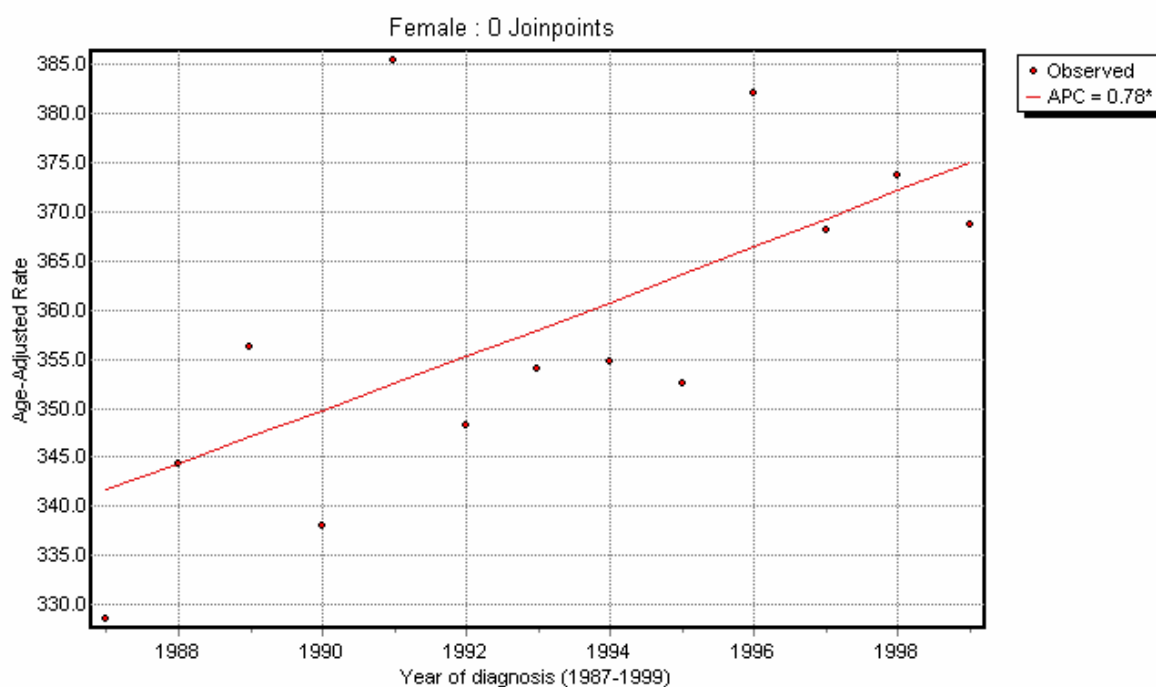

Stima della variazione annua percentuale (APC) e intervallo di confidenza (IC) al 95%

Maschi (*Male*)

Periodo	APC	95%IC
1987-1999	0.430	(-0.131 , 0.995)

Femmine (*Female*)

Periodo	APC	95%IC
1987-1999	0.777	(0.160 , 1.398)

FIGURA 3.3 ANDAMENTO DEI TASSI DI INCIDENZA STANDARDIZZATI SULLA POPOLAZIONE EUROPEA. ASL 12 VENEZIANA. PERIODO 1987-'99

Trend of Age-Adjusted Rate on European Standard Population observed in the period 1987-1999.

CAVITA' ORALE (ICD-X C00-14)



Stima della variazione annua percentuale (APC) e intervallo di confidenza (IC) al 95%

Maschi (*Male*)

Periodo	APC	95%IC
1987-1999	-2.393	(-4.057 , -0.700)

FIGURA 3.4 ANDAMENTO DEI TASSI DI INCIDENZA STANDARDIZZATI SULLA POPOLAZIONE EUROPEA. ASL 12 VENEZIANA. PERIODO 1987-'99

Trend of Age-Adjusted Rate on European Standard Population observed in the period 1987-1999.

STOMACO (ICD-X C16)

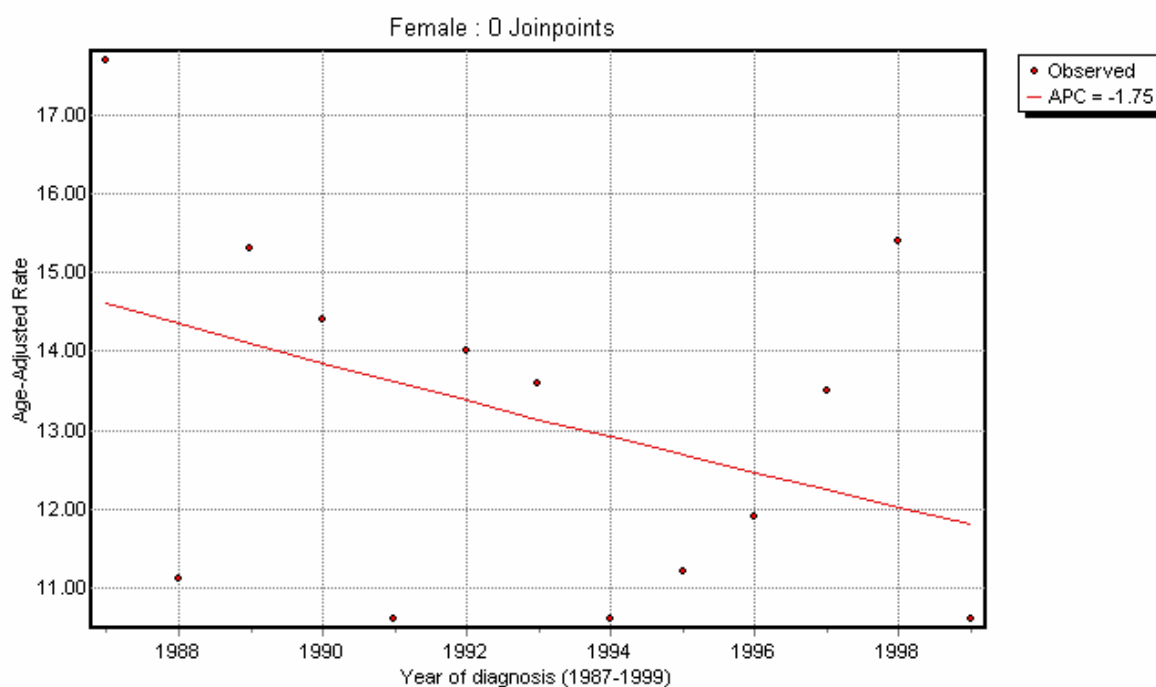
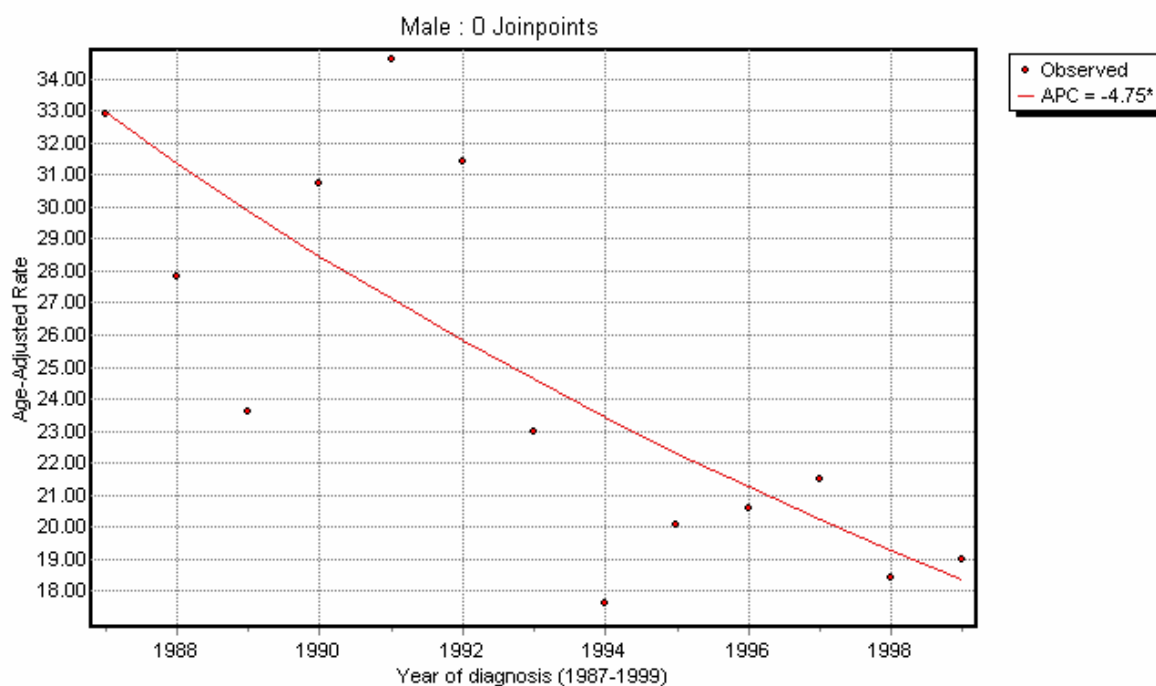

Stima della variazione annua percentuale (APC) e intervallo di confidenza (IC) al 95%

Maschi (*Male*)

Periodo	APC	95%IC
1987-1999	-4.748	(-7.177 , -2.257)

Femmine (*Female*)

Periodo	APC	95%IC
1987-1999	-1.754	(-4.351 , 0.914)

FIGURA 3.5 ANDAMENTO DEI TASSI DI INCIDENZA STANDARDIZZATI SULLA POPOLAZIONE EUROPEA. ASL 12 VENEZIANA. PERIODO 1987-'99

Trend of Age-Adjusted Rate on European Standard Population observed in the period 1987-1999.

COLON, RETTO E ANO (ICD-X C18-21)

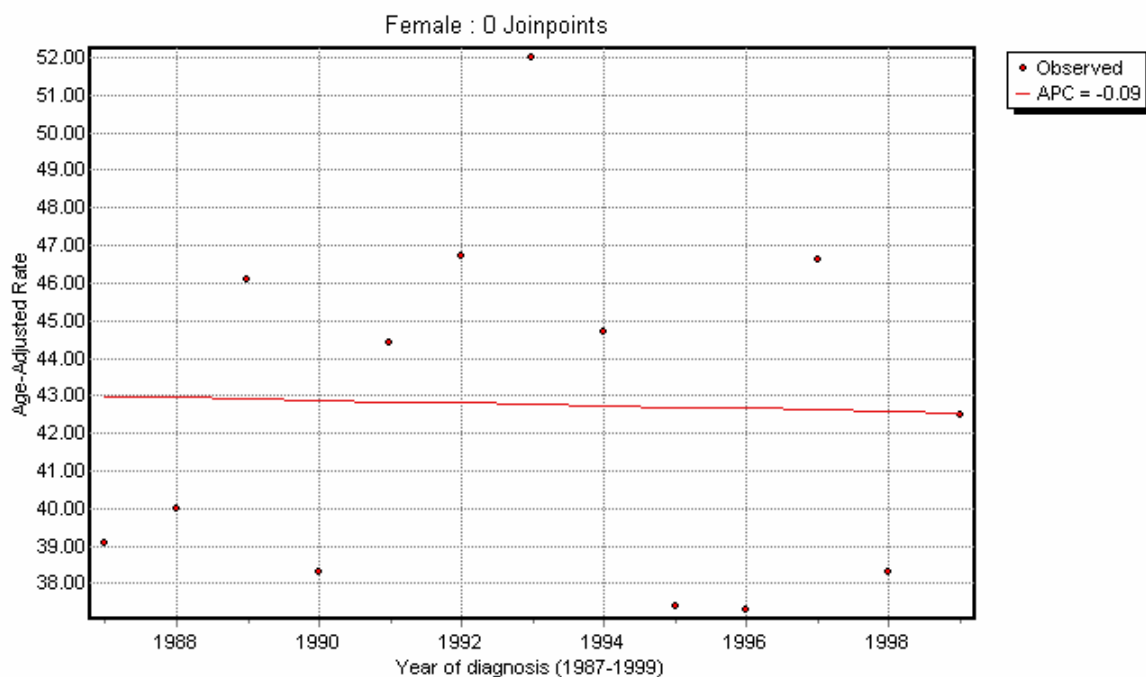
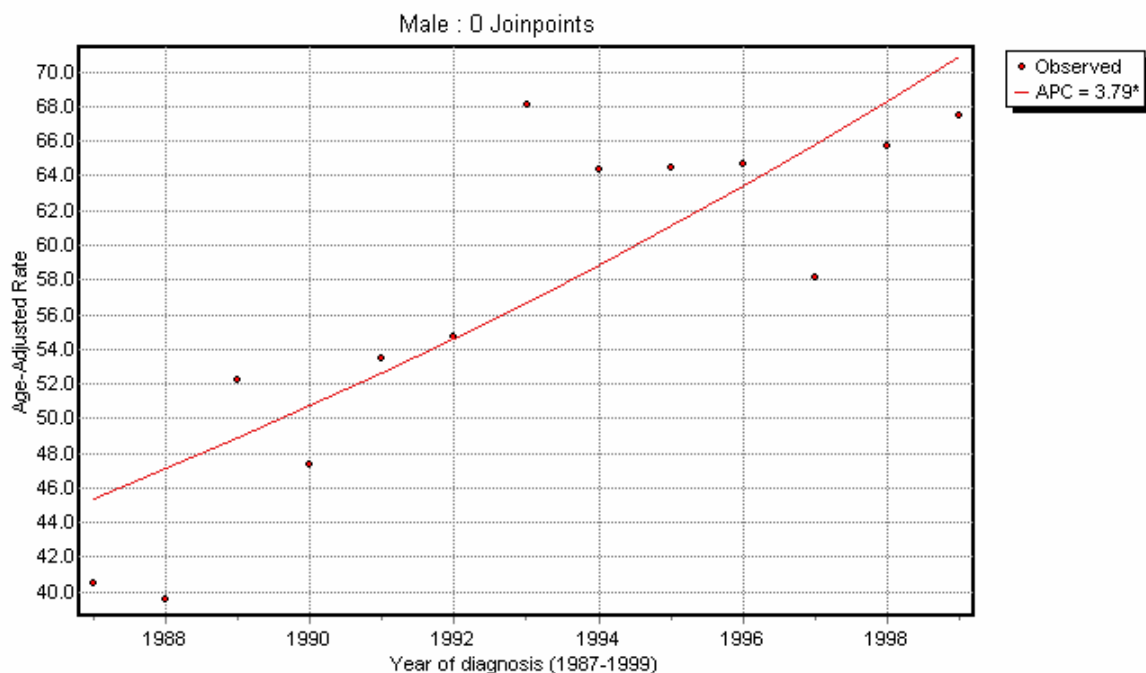

Stima della variazione annua percentuale (APC) e intervallo di confidenza (IC) al 95%

Maschi (*Male*)

Periodo APC 95%IC
1987-1999 3.044 (1.622 , 4.446)

Femmine (*Female*)

Periodo APC 95%IC
 1987-1999 -0.085 (-1.933 , 1.797)

FIGURA 3.6 ANDAMENTO DEI TASSI DI INCIDENZA STANDARDIZZATI SULLA POPOLAZIONE EUROPEA. ASL 12 VENEZIANA. PERIODO 1987-'99

Trend of Age-Adjusted Rate on European Standard Population observed in the period 1987-1999.

FEGATO (ICD-X C22)

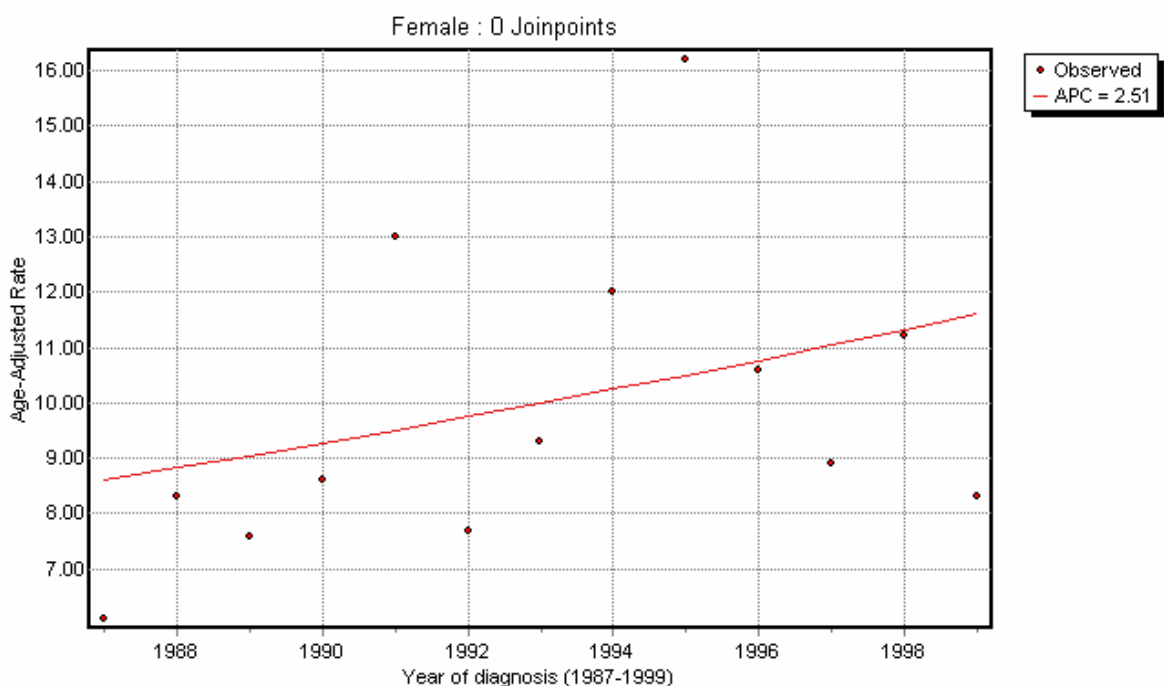
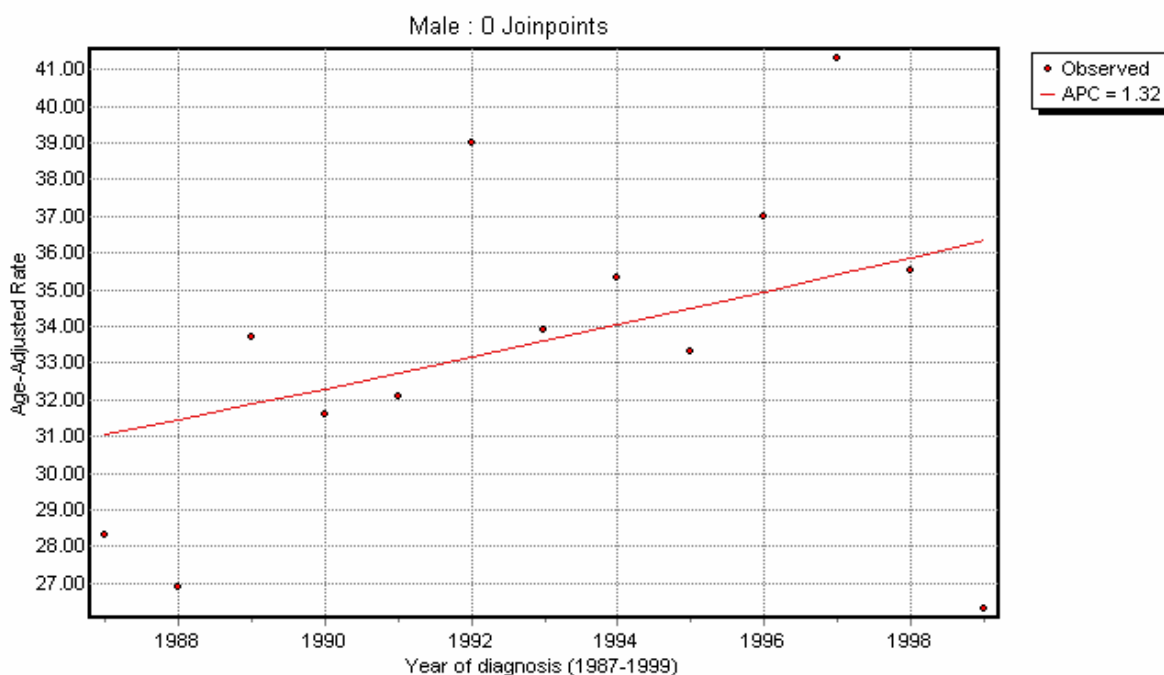

Stima della variazione annua percentuale (APC) e intervallo di confidenza (IC) al 95%

Maschi (*Male*)

Periodo APC 95%IC
1987-1999 1.319 (-0.889 , 3.577)

Femmine (*Female*)

Periodo APC 95%IC
1987-1999 2.510 (-2.092 , 7.329)

FIGURA 3.7 ANDAMENTO DEI TASSI DI INCIDENZA STANDARDIZZATI SULLA POPOLAZIONE EUROPEA. ASL 12 VENEZIANA. PERIODO 1987-'99

Trend of Age-Adjusted Rate on European Standard Population observed in the period 1987-1999.

PANCREAS (ICD-X C25)

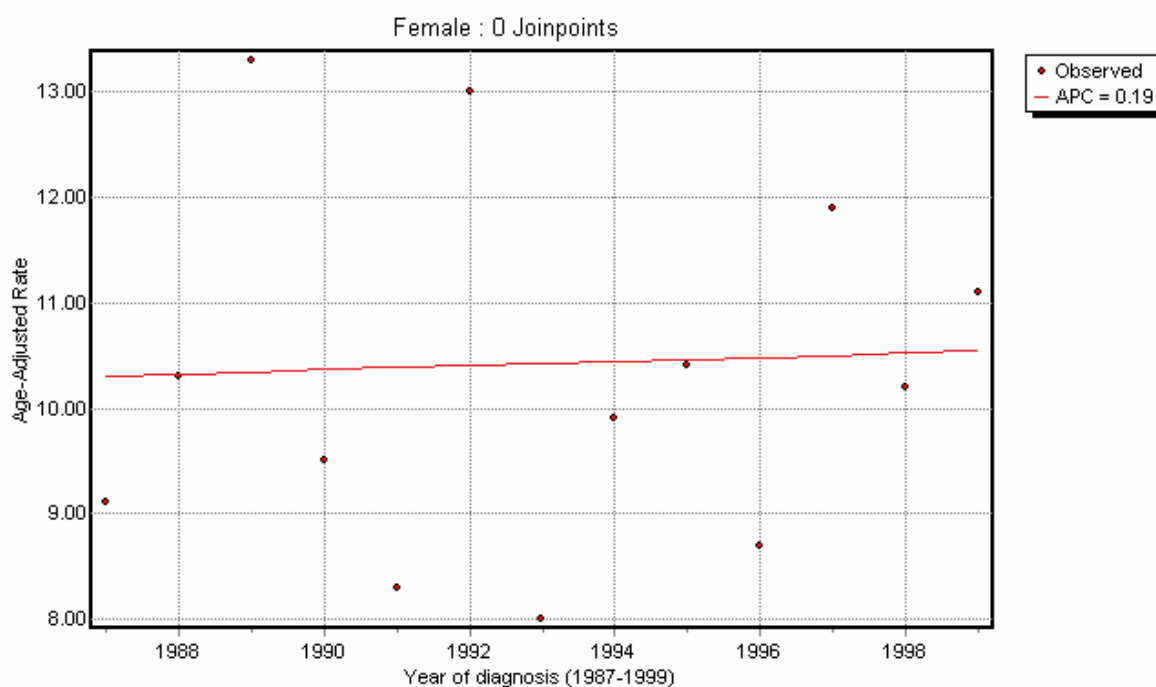

Stima della variazione annua percentuale (APC) e intervallo di confidenza (IC) al 95%

Maschi (*Male*)

Periodo	APC	95%IC
1987-1999	4.187	(0.425 , 8.090)

Femmine (*Female*)

Periodo	APC	95%IC
1987-1999	0.186	(-2.426 , 2.867)

FIGURA 3.8 ANDAMENTO DEI TASSI DI INCIDENZA STANDARDIZZATI SULLA POPOLAZIONE EUROPEA. ASL 12 VENEZIANA. PERIODO 1987-'99

Trend of Age-Adjusted Rate on European Standard Population observed in the period 1987-1999.

LARINGE (ICD-X C32)



Stima della variazione annua percentuale (APC) e intervallo di confidenza (IC) al 95%

Maschi (*Male*)

Periodo	APC	95%IC
1987-1999	-2.098	(-5.133 , 1.034)

FIGURA 3.9 ANDAMENTO DEI TASSI DI INCIDENZA STANDARDIZZATI SULLA POPOLAZIONE EUROPEA. ASL 12 VENEZIANA. PERIODO 1987-'99

Trend of Age-Adjusted Rate on European Standard Population observed in the period 1987-1999.

POLMONE (ICD-X C33-34)

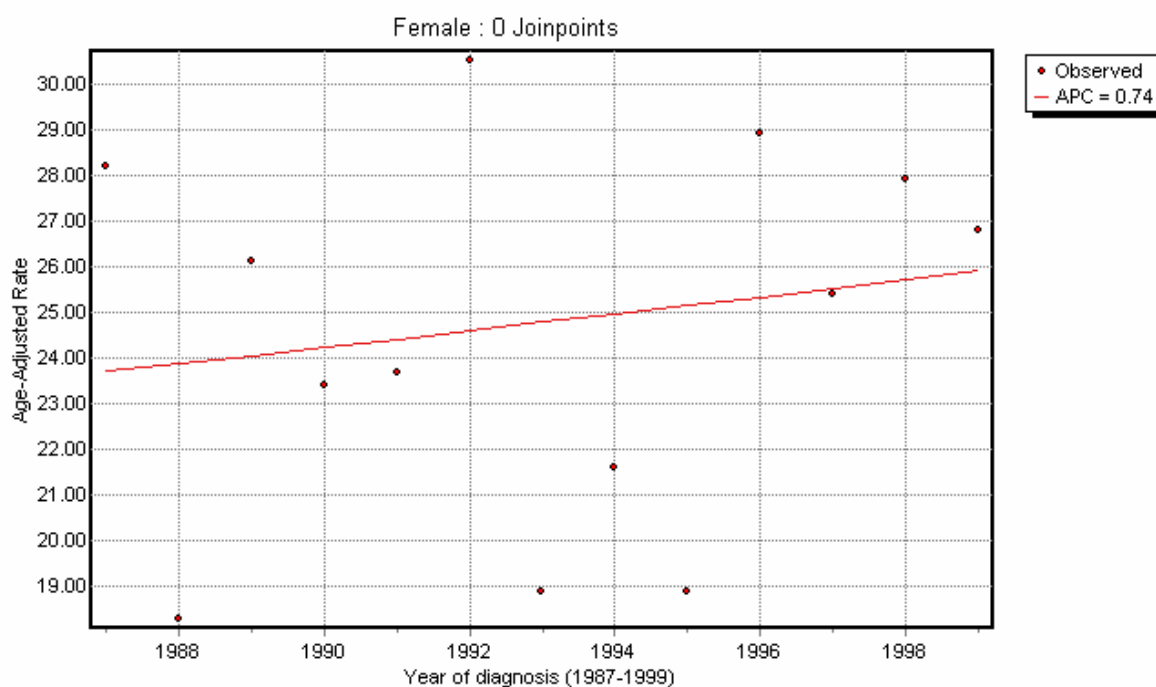
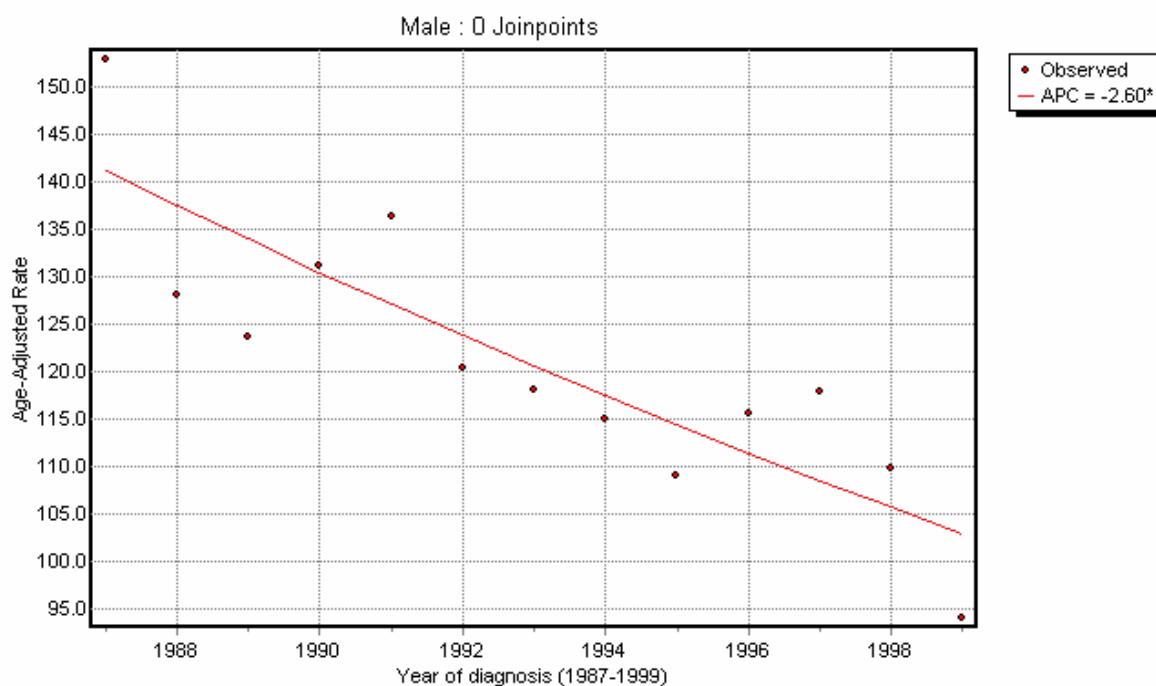

Stima della variazione annua percentuale (APC) e intervallo di confidenza (IC) al 95%

Maschi (*Male*)

Periodo	APC	95%IC
1987-1999	-2.598	(-3.602 , -1.584)

Femmine (*Female*)

Periodo	APC	95%IC
1987-1999	0.743	(-2.001 , 3.563)

FIGURA 3.10 ANDAMENTO DEI TASSI DI INCIDENZA STANDARDIZZATI SULLA POPOLAZIONE EUROPEA. ASL 12 VENEZIANA. PERIODO 1987-'99

Trend of Age-Adjusted Rate on European Standard Population observed in the period 1987-1999.

MAMMELLA (ICD-X C50)

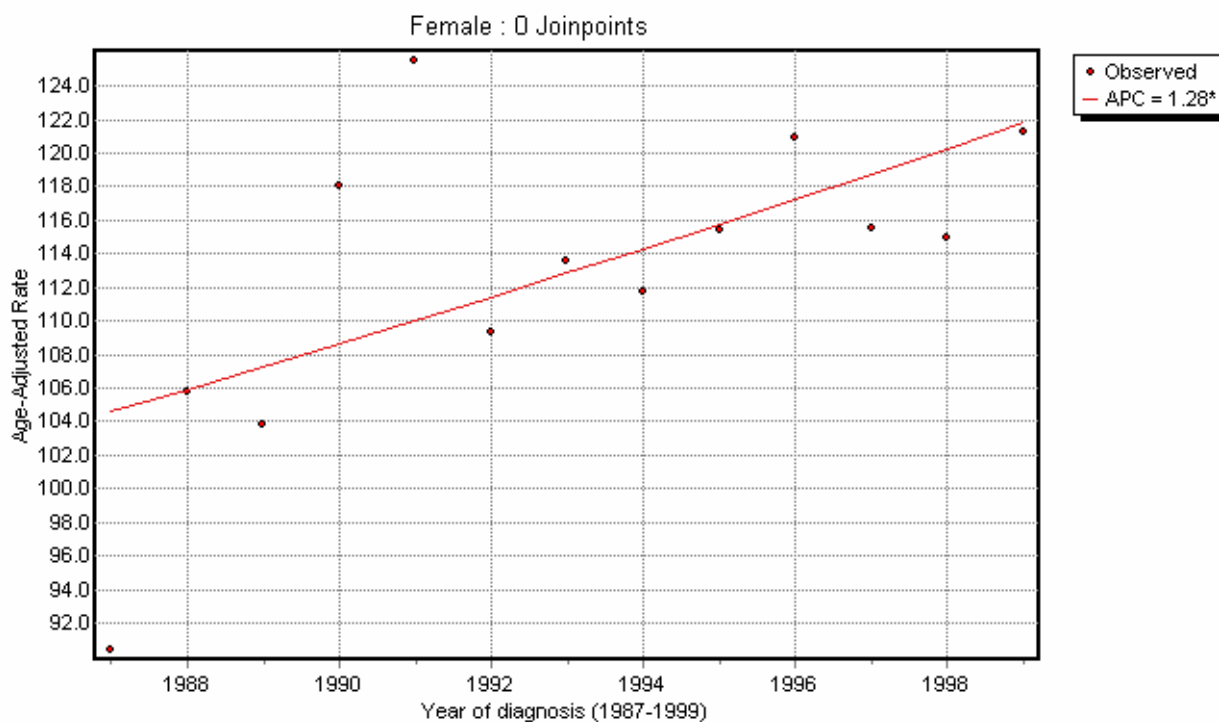

Stima della variazione annua percentuale (APC) e intervallo di confidenza (IC) al 95%

Femmine (<i>Female</i>)		
Periodo	APC	95%IC
1987-1999	1.278	(0.159 , 2.410)

FIGURA 3.12 ANDAMENTO DEI TASSI DI INCIDENZA STANDARDIZZATI SULLA POPOLAZIONE EUROPEA. ASL 12 VENEZIANA. PERIODO 1987-'99

Trend of Age-Adjusted Rate on European Standard Population observed in the period 1987-1999.

PROSTATA (ICD-X C61)

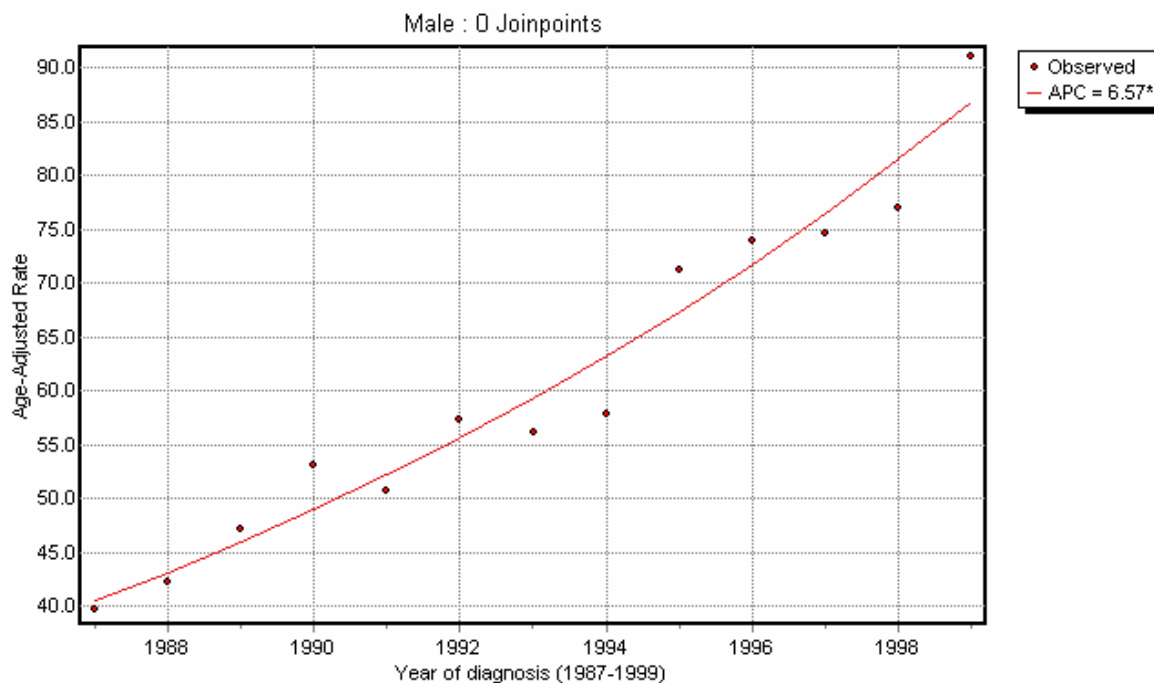

Stima della variazione annua percentuale (APC) e intervallo di confidenza (IC) al 95%

Maschi (*Male*)

Periodo	APC	95%IC
1987-1999	6.568	(5.605 , 7.539)

FIGURA 3.13 ANDAMENTO DEI TASSI DI INCIDENZA STANDARDIZZATI SULLA POPOLAZIONE EUROPEA. ASL 12 VENEZIANA. PERIODO 1987-'99

Trend of Age-Adjusted Rate on European Standard Population observed in the period 1987-1999.

RENE E ALTRI ORGANI URINARI (ICD-X C64-66, C68)

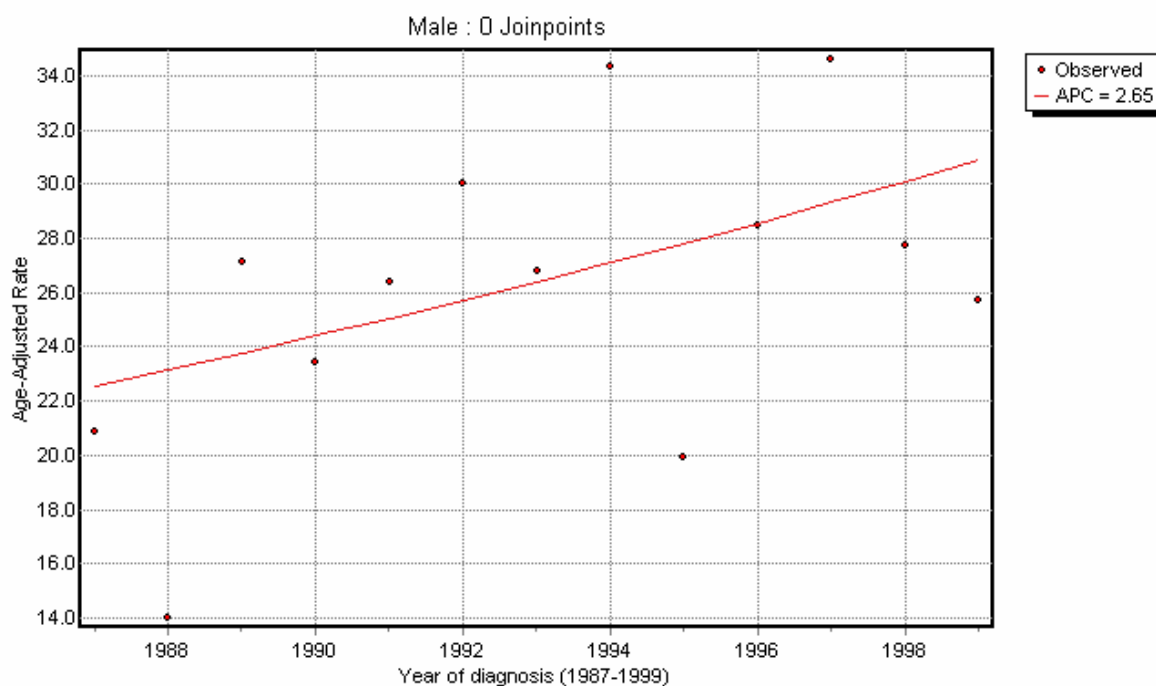

Stima della variazione annua percentuale (APC) e intervallo di confidenza (IC) al 95%

Maschi (*Male*)

Periodo	APC	95%IC
1987-1999	2.654	(-0.726 , 6.150)

FIGURA 3.14 ANDAMENTO DEI TASSI DI INCIDENZA STANDARDIZZATI SULLA POPOLAZIONE EUROPEA. ASL 12 VENEZIANA. PERIODO 1987-'99

Trend of Age-Adjusted Rate on European Standard Population observed in the period 1987-1999.

VESCICA (ICD-X C67)

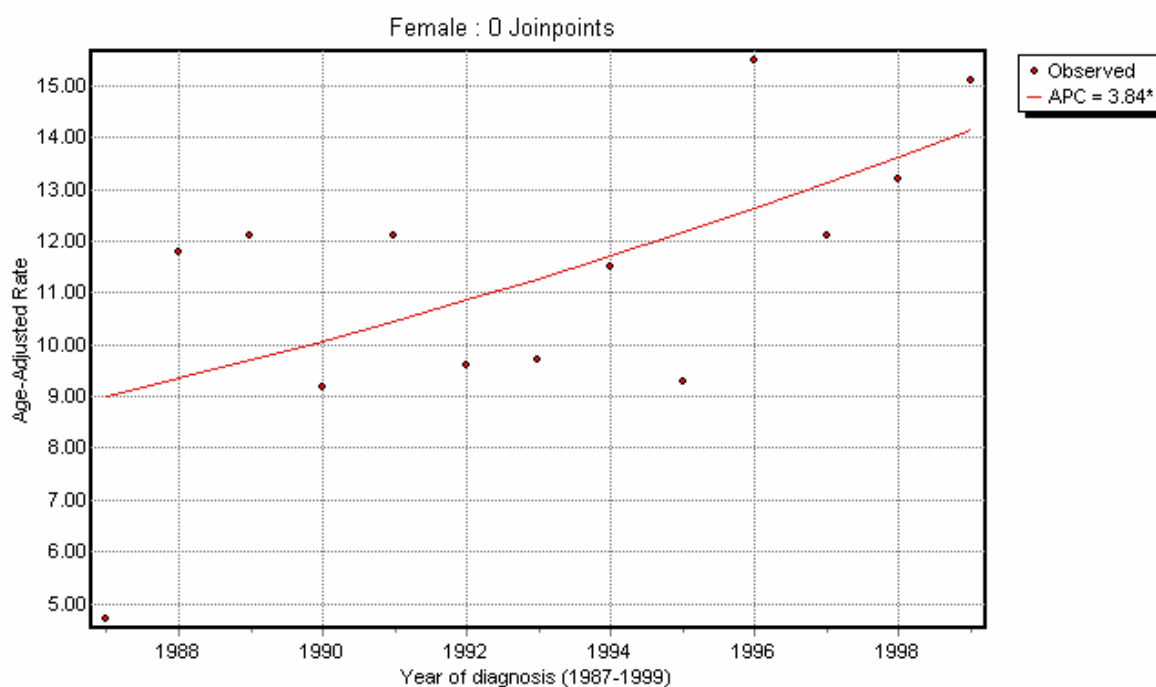
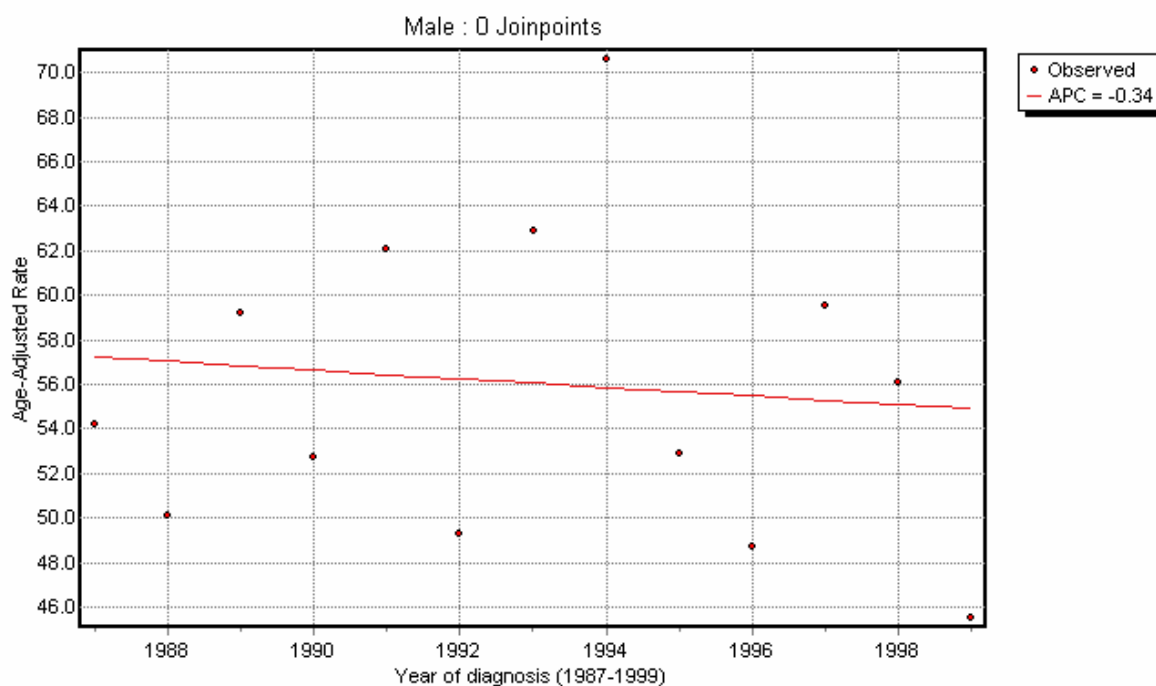

Stima della variazione annua percentuale (APC) e intervallo di confidenza (IC) al 95%

Maschi (*Male*)

Periodo	APC	95%IC
1987-1999	-0.342	(-2.514 , 1.879)

Femmine (*Female*)

Periodo	APC	95%IC
1987-1999	3.843	(0.265 , 7.548)

TABELLA 3.5 NUMERO TOTALE DI CASI, FREQUENZA %, TASSO GREZZO, TASSO STANDARDIZZATO SULLA POPOLAZIONE EUROPEA E MONDIALE, TASSO CUMULATIVO % 0-64 ANNI E 0-74 ANNI. ASL 12 VENEZIANA. PERIODO 1995-'99. MASCHI

S E D E	N. totale di casi		Tasso grezzo	Tasso stand.		Tasso cumulativo		ICD-X
		Freq. %		Europa	Mondo	0-64	0-74	
Labbro	15	0,3	2,0	1,4	0,9	0,05	0,10	C00
Lingua	44	0,7	5,9	4,6	3,3	0,24	0,39	C01-02
Bocca	57	1,0	7,7	5,8	4,1	0,29	0,53	C03-06
Ghiandole salivari	9	0,2	1,2	1,0	0,7	0,07	0,08	C07-08
Tonsille	27	0,5	3,6	2,9	2,2	0,17	0,26	C09
Orofaringe	9	0,2	1,2	0,9	0,7	0,06	0,07	C10
Rinofaringe	12	0,2	1,6	1,3	1,0	0,10	0,10	C11
Ipfaringe	22	0,4	3,0	2,3	1,6	0,13	0,19	C12-13
Faringe n.a.s.	16	0,3	2,1	1,7	1,2	0,08	0,16	C14
Esofago	109	1,8	14,6	10,7	7,3	0,44	0,93	C15
Stomaco	214	3,6	28,7	19,9	12,9	0,59	1,44	C16
Intestino tenue	12	0,2	1,6	1,3	0,9	0,08	0,11	C17
Colon	470	7,9	63,1	43,9	28,8	1,25	3,45	C18
Retto	208	3,5	27,9	19,9	13,2	0,71	1,43	C19-20
Ano	10	0,2	1,3	0,9	0,5	0,01	0,03	C21
Fegato	371	6,2	49,8	34,7	23,7	1,11	3,05	C22
Vie biliari	49	0,8	6,6	4,5	2,9	0,14	0,31	C23-24
Pancreas	200	3,3	26,9	18,8	12,4	0,62	1,48	C25
Cavità nasali	6	0,1	0,8	0,6	0,4	0,02	0,07	C30-31
Laringe	207	3,5	27,8	20,4	14,5	1,00	1,92	C32
Polmone	1.175	19,7	157,8	109,1	72,6	3,22	9,16	C33-34
Altri organi toracici	13	0,2	1,7	1,4	1,0	0,08	0,11	C37-38
Osso	9	0,2	1,2	1,1	1,0	0,06	0,08	C40-41
Pelle, melanomi	134	2,2	18,0	14,0	10,5	0,71	1,16	C43
Pelle, non melanomi	1.719	28,8	230,9	160,9	106,6	5,15	12,18	C44
Mesotelioma	53	0,9	7,1	5,0	3,4	0,17	0,52	C45
Kaposi	20	0,3	2,7	2,2	1,7	0,13	0,16	C46
Tessuti molli	23	0,4	3,1	2,9	2,7	0,17	0,20	C47,C49
Mammella	13	0,2	1,7	1,3	0,9	0,04	0,11	C50
Pene	10	0,2	1,3	0,9	0,6	0,05	0,09	C60
Prostata	877	14,7	117,8	77,8	49,4	1,31	6,25	C61
Testicolo	34	0,6	4,6	4,3	4,3	0,31	0,32	C62
Altri organi genitali maschili	2	0,0	0,3	0,2	0,1	0,01	0,01	C63
Rene eccetto pelvi renali	181	3,0	24,3	17,8	12,6	0,77	1,55	C64
Pelvi renali	14	0,2	1,9	1,3	0,9	0,03	0,12	C65
Uretere	13	0,2	1,7	1,2	0,8	0,02	0,11	C66
Vescica	571	9,6	76,7	52,6	34,9	1,43	4,35	C67
Altri organi urinari	76	1,3	10,2	7,2	4,6	0,21	0,52	C68
Occhio	8	0,1	1,1	0,7	0,5	0,03	0,09	C69
Encefalo e altro SNC	87	1,5	11,7	9,6	7,9	0,45	0,79	C70-72
Tiroide	33	0,6	4,4	3,6	2,8	0,20	0,30	C73
Ghiandola surrenale	3	0,1	0,4	0,3	0,2	0,01	0,02	C74
Altre ghiandole endocrine	0	C75
Linfoma di Hodgkin	22	0,4	3,0	3,0	3,1	0,20	0,22	C81
Linfoma non Hodgkin	195	3,3	26,2	19,6	14,2	0,85	1,54	C82-85,C96
Mieloma multiplo	83	1,4	11,1	8,1	5,6	0,27	0,70	C88-90
Leucemia linfatica	47	0,8	6,3	5,5	4,9	0,29	0,45	C91
Leucemia mieloide	60	1,0	8,1	6,1	4,5	0,25	0,44	C92-94
Leucemia n.a.s.	8	0,1	1,1	0,7	0,5	0,02	0,07	C95
Mal definite e metastasi	144	2,4	19,3	13,2	8,6	0,36	1,02	C26,C39,C48,C76-80
Totale	7.694		1.033,0	729,0	494,6	23,93	58,75	C00-96
Totale escluso pelle (C44)	5.975	100,0	802,6	568,1	388,0	18,78	46,58	C00-96_but_C44

TABELLA 3.6 NUMERO TOTALE DI CASI, FREQUENZA %, TASSO GREZZO, TASSO STANDARDIZZATO SULLA POPOLAZIONE EUROPEA E MONDIALE, TASSO CUMULATIVO % 0-64 ANNI E 0-74 ANNI. ASL 12 VENEZIANA. PERIODO 1995-'99. FEMMINE

S E D E	N. totale di casi	Freq. %	Tasso grezzo	Tasso stand.		Tasso cumulativo		ICD-X
				Europa	Mondo	0-64	0-74	
Labbro	3	0,1	0,4	0,2	0,1	0,01	0,01	C00
Lingua	10	0,2	1,2	0,7	0,5	0,02	0,07	C01-02
Bocca	25	0,5	3,1	1,8	1,3	0,09	0,15	C03-06
Ghiandole salivari	9	0,2	1,1	0,6	0,4	0,01	0,06	C07-08
Tonsille	4	0,1	0,5	0,3	0,2	0,01	0,04	C09
Orofaringe	0	C10
Rinofaringe	6	0,1	0,7	0,4	0,3	0,02	0,04	C11
Ipfaringe	5	0,1	0,6	0,5	0,3	0,03	0,04	C12-13
Faringe n.a.s.	6	0,1	0,7	0,6	0,4	0,04	0,05	C14
Esofago	30	0,6	3,7	1,8	1,2	0,04	0,15	C15
Stomaco	203	4,0	24,8	12,4	8,3	0,44	0,82	C16
Intestino tenue	7	0,1	0,9	0,5	0,3	0,01	0,03	C17
Colon	460	9,1	56,2	29,1	19,4	1,06	2,19	C18
Retto	160	3,2	19,5	10,3	6,9	0,39	0,82	C19-20
Ano	13	0,3	1,6	0,9	0,6	0,02	0,07	C21
Fegato	188	3,7	23,0	11,0	7,2	0,24	0,92	C22
Vie biliari	71	1,4	8,7	3,9	2,5	0,05	0,29	C23-24
Pancreas	190	3,8	23,2	10,4	6,6	0,21	0,77	C25
Cavità nasali	4	0,1	0,5	0,2	0,1	0,02	0,02	C30-31
Laringe	25	0,5	3,1	2,0	1,4	0,10	0,19	C32
Polmone	381	7,6	46,5	25,5	17,7	0,97	2,24	C33-34
Altri organi toracici	10	0,2	1,2	0,7	0,4	0,03	0,04	C37-38
Osso	4	0,1	0,5	0,5	0,6	0,03	0,05	C40-41
Pelle, melanomi	142	2,8	17,3	12,9	10,2	0,77	1,02	C43
Pelle, non melanomi	1.192	23,7	145,5	82,4	57,7	3,08	6,71	C44
Mesotelioma	20	0,4	2,4	1,2	0,8	0,03	0,10	C45
Kaposi	5	0,1	0,6	0,2	0,1	0,13	0,01	C46
Tessuti molli	20	0,4	2,4	1,9	1,7	0,11	0,14	C47,C49
Mammella	1.417	28,1	173,0	117,7	86,6	6,42	9,79	C50
Vulva	35	0,7	4,3	1,9	1,2	0,04	0,14	C51
Vagina	10	0,2	1,2	0,7	0,5	0,03	0,05	C52
Utero collo	64	1,3	7,8	6,1	4,8	0,37	0,50	C53
Utero corpo	187	3,7	22,8	14,6	10,5	0,74	1,31	C54
Utero n.a.s.	29	0,6	3,5	1,8	1,2	0,07	0,12	C55
Ovaio	141	2,8	17,2	11,5	8,7	0,59	0,92	C56
Altri organi genitali femminili	34	0,7	4,2	2,3	1,7	0,10	0,18	C57
Placenta	0	C58
Rene eccetto pelvi renali	91	1,8	11,1	6,9	5,1	0,35	0,61	C64
Pelvi renali	7	0,1	0,9	0,6	0,4	0,03	0,05	C65
Uretere	10	0,2	1,2	0,6	0,4	0,01	0,04	C66
Vescica	203	4,0	24,8	13,0	8,9	0,44	1,09	C67
Altri organi urinari	26	0,5	3,2	1,5	1,0	0,04	0,10	C68
Occhio	10	0,2	1,2	0,6	0,4	0,02	0,06	C69
Encefalo e altro SNC	80	1,6	9,8	6,9	5,8	0,36	0,59	C70-72
Tiroide	90	1,8	11,0	8,9	7,0	0,56	0,73	C73
Ghiandola surrenale	3	0,1	0,4	0,3	0,2	0,02	0,02	C74
Altre ghiandole endocrine	1	0,0	0,1	0,2	0,3	0,02	0,02	C75
Linfoma di Hodgkin	28	0,6	3,4	3,4	3,4	0,24	0,26	C81
Linfoma non Hodgkin	199	3,9	24,3	15,3	11,5	0,71	1,19	C82-85,C96
Mieloma multiplo	105	2,1	12,8	6,9	4,7	0,26	0,55	C88-90
Leucemia linfatica	53	1,1	6,5	3,6	2,6	0,14	0,25	C91
Leucemia mieloide	55	1,1	6,7	4,2	3,4	0,18	0,32	C92-94
Leucemia n.a.s.	14	0,3	1,7	0,7	0,4	0,02	0,04	C95
Mal definite e metastasi	145	2,9	17,7	7,9	4,9	0,17	0,48	C26,C39,C48,C76-80
Totale	6.230		760,7	451,1	322,8	19,73	36,46	C00-96
Totale escluso pelle (C44)	5.038	100,0	615,1	368,7	265,1	16,65	29,74	C00-96_but_C44

TABELLA 3.7 NUMERO DI CASI INCIDENTI PER CLASSI DI ETÀ.
ASL 12 VENEZIANA. PERIODO 1995-'99. MASCHI

SEDE	0-4	5-9	10-14	15-19	20-24	25-29	30-34	35-39	40-44	45-49	50-54	55-59	60-64	65-69	70-74	75-79	80-84	85+	Totale	
Labbro										1				4	1	3	3	2	1	15
Lingua									1	3	9	8	5	7	5	4	1	1		44
Bocca							1	1	4	10	9	6	7	12	4	2	1		57	
Ghiandole salivari									2	2	1	2			1		1		9	
Tonsille								1	4	4	2	7	3	4				2	27	
Orofaringe									1	1			4		1			2	9	
Rinofaringe								1	2	3	1	3				1	1		12	
Ipopofaringe									2	1	9	2	4	1	1			2	22	
Faringe n.a.s.									2	2	4	1	3	3	1				16	
Esofago								2	3	12	15	14	19	20	12	6	6		109	
Stomaco							1		1	6	12	25	18	31	36	40	29	15	214	
Intestino tenue											3	3	3	2				1	12	
Colon								2	6	14	20	44	45	79	94	70	57	39	470	
Retto										9	16	23	27	38	20	35	25	15	208	
Ano									1					2		3	3	1	10	
Fegato	1					1		1	4	6	14	33	54	74	79	59	29	16	371	
Vie biliari								1	1	1	2	2	7	3	10	12	6	4	49	
Pancreas							1		2	5	11	24	22	31	37	33	20	14	200	
Cavità nasali											1		1	2	2				6	
Laringe								1	1	11	13	34	44	37	36	20	8	2	207	
Polmone							1	2	8	23	52	93	154	230	240	191	109	72	1.175	
Altri organi toracici								1		2	1	2	2	2	1	1	1		13	
Osso			1			1	1	1				1	1	2			1		9	
Pelle, melanomi					3	1	7	8	10	10	9	18	11	23	14	9	8	3	134	
Pelle, non melanomi					3	3	9	18	22	56	79	156	195	252	301	319	205	101	1.719	
Mesotelioma										2	1	7	8	10	17	4	2	2	53	
Kaposi						1	3	3	4			3	1	1	1	1	1	1	20	
Tessuti molli	1			2	1			1	3	1	2	2	3	2		3	1	1	23	
Mammella									1		1	1	1	4	2	1		2	13	
Pene												4	1		3	1	1		10	
Prostata										3	10	45	76	173	215	173	110	72	877	
Testicolo				2	8	3	5	7	4	1	1	1	1	1					34	
Altri organi genitali maschili																			1	2
Rene eccetto pelvi renali									2	6	10	17	14	31	36	27	23	13	2	181
Pelvi renali											2		1	3	4	4				14
Uretere									1				1	4	3	2	2			13
Vescica							2	2	5	12	23	30	73	115	117	101	59	32	571	
Altri organi urinari									1		1	1	9	10	9	15	10	6	14	76
Occhio												2	1	1	4					8
Encefalo e altro SNC	3				3	2	4	3	6		11	6	8	18	10	6	3	4	87	
Tiroide					1		3	3	1	2	3	4	4	4	4		2	2	33	
Ghiandola surrenale														1	1			1		3
Altre ghiandole endocrine																				0
Linfoma di Hodgkin	1			2	4	3	1	1	4	1	2	1			1		1		22	
Linfoma non Hodgkin	1			1	2	1	5	10	8	7	8	18	28	29	26	21	17	13	195	
Mieloma multiplo									2	4	8	4	10	21	14	9	4	7	83	
Leucemia linfatica	2	3		1							1	8	10	2	10	7	1	2	47	
Leucemia mieloide	1					1	3		4	4	2	3	8	2	12	7	8	5	60	
Leucemia n.a.s.															6		2		8	
Mal definite e metastasi							1		1	3	8	7	17	18	33	16	27	13	144	
Totale	8	5	1	9	24	17	47	69	112	218	378	677	926	1.312	1.438	1.209	777	467	7.694	
Totale escluso pelle (C44)	8	5	1	9	21	14	38	51	90	162	299	521	731	1.060	1.137	890	572	366	5.975	

TABELLA 3.8 NUMERO DI CASI INCIDENTI PER CLASSI DI ETÀ.
ASL 12 VENEZIANA. PERIODO 1995-'99. FEMMINE

SEDE	0-4	5-9	10-14	15-19	20-24	25-29	30-34	35-39	40-44	45-49	50-54	55-59	60-64	65-69	70-74	75-79	80-84	85+	Totale
Labbro													1				1	1	3
Lingua								1	1					2	4	1		1	10
Bocca							1		1	3	2	4	2	4	1	5	2		25
Ghiandole salivari							1							4	2	1	1		9
Tonsille													1	2	1				4
Orofaringe																			0
Rinofaringe								1				1			2	1		1	6
Ipopofaringe											2		2		1				5
Faringe n.a.s.								1	1			2	2						6
Esofago								2			2	1	6	6	4	2	7		30
Stomaco							2	4	8	3	13	21	21	21	20	35	37	39	203
Intestino tenue									1					2		4			7
Colon							1	2	7	12	25	33	43	45	77	74	78	63	460
Retto							1	1	1	1	9	14	20	19	27	28	27	13	160
Ano											2			4	2	3	1	1	13
Fegato							1			5	3	1	17	25	49	47	20	20	188
Vie biliari											2	4	13	13	18	12	9	7	71
Pancreas											4	7	14	30	30	29	42	34	190
Cavità nasali															2	1	1		4
Laringe										2	6	4	6	4	1	1	1		25
Polmone				1	2		1	2	12	19	25	50	54	84	60	43	28		381
Altri organi toracici										1	2	1		1	2	1	2		10
Osso			1						1					1	1				4
Pelle, melanomi					3	8	8	6	9	12	11	18	13	15	12	11	8	8	142
Pelle, non melanomi				1		6	9	24	36	44	72	67	94	188	206	180	140	125	1.192
Mesotelioma											1		2	5	3	1	4	4	20
Kaposi															1		1	3	5
Tessuti molli	1			1		2	2	1	1	2	1				3	1	1	4	20
Mammella					2	14	38	76	135	136	172	163	170	196	131	93	91		1.417
Vulva						1				1	1	2	1	9	7	5	8		35
Vagina										1	1	1	3		2	1	1		10
Utero collo					1	3	7	6	8	5	7	5	5	9	5	3			64
Utero corpo						1	2	10	22	21	30	31	31	22	10	7			187
Utero n.a.s.								3		3	2		5	7	3	6			29
Ovaio				1	1	4	5	6	4	7	16	11	12	14	22	18	9	11	141
Altri organi genitali femminili					1			1	3	2	1	3	2	7	5	4	5		34
Placenta																			0
Rene eccetto pelvi renali	1					1	1			4	8	10	15	7	21	8	8	7	91
Pelvi renali										1		1	1	3		1			7
Uretere										1				2	1	2	1	3	10
Vescica						1	2	3	6	4	12	23	29	41	32	23	27		203
Altri organi urinari									1	1			3	2	4	2	5	8	26
Occhio											1	1		2	3	1	2		10
Encefalo e altro SNC	1	2		1	1		1	3	3	8	3	12	10	15	9	8	2		80
Tiroide				1			11	11	5	4	15	11	6	11	8	1	4	2	90
Ghiandola surrenale								1					1						3
Altre ghiandole endocrine					1														1
Linfoma di Hodgkin				1	1	6	1	4	6			3	3	2				1	28
Linfoma non Hodgkin	1		1		4	1	5	2	8	8	14	16	19	24	28	30	24	14	199
Mieloma multiplo						1			2	2	3	10	12	19	13	18	16	9	105
Leucemia linfatica				1	1					1	3	3	5	5	7	10	6	11	53
Leucemia mieloide	1	1				1			2	2	4	2	5	7	8	10	5	7	55
Leucemia n.a.s.													2		2	3	1	6	14
Mal definite e metastasi										4	4	5	7	14	19	28	19	45	145
Totale	5	3	4	7	17	28	66	116	176	304	410	486	626	809	1.004	855	676	638	6.230
Totale escluso pelle (C44)	5	3	4	6	17	22	57	92	140	260	338	419	532	621	798	675	536	513	5.038

**TABELLA 3.9 TASSI DI INCIDENZA ANNUALI PER 100.000 RESIDENTI PER CLASSI DI ETÀ.
ASL 12 VENEZIANA. PERIODO 1995-'99. MASCHI**

SITE	0-4	5-9	10-14	15-19	20-24	25-29	30-34	35-39	40-44	45-49	50-54	55-59	60-64	65-69	70-74	75-79	80-84	85+
Labbro	1,9	.	.	8,3	2,3	8,3	12,2	14,3	11,0
Lingua	2,0	5,7	16,2	14,4	10,4	16,1	13,8	16,3	7,2	11,0
Bocca	1,7	2,0	7,6	17,9	16,2	12,4	16,1	33,0	16,3	14,3	11,0
Ghiandole salivari	3,8	3,6	1,8	4,1	.	2,8	.	7,2	.
Tonsille	2,0	7,6	7,2	3,6	14,5	6,9	11,0	.	14,3	.
Orofaringe	1,9	1,8	.	8,3	.	2,8	.	14,3	.
Rinofaringe	2,0	3,8	5,4	1,8	6,2	.	.	4,1	7,2	.
Ipo-faringe	3,8	1,8	16,2	4,1	9,2	2,8	4,1	.	21,9
Faringe n.a.s.	3,8	3,6	7,2	2,1	6,9	8,3	4,1	.	.
Esofago	3,9	5,7	21,5	26,9	29,0	43,6	55,0	48,9	42,9	65,7
Stomaco	1,5	.	2,0	11,3	21,5	44,9	37,3	71,1	99,1	163,0	207,4	164,3
Intestino tenue	5,4	5,4	6,2	4,6	.	.	.	11,0
Colon	3,4	11,7	26,4	35,9	79,0	93,2	181,1	258,7	285,2	407,6	427,2
Retto	17,0	28,7	41,3	55,9	87,1	55,0	142,6	178,8	164,3
Ano	2,0	4,6	.	12,2	21,5	11,0
Fegato	3,7	1,6	.	1,7	7,8	11,3	25,1	59,3	111,9	169,7	217,4	240,4	207,4	175,3
Vie biliari	1,7	2,0	1,9	3,6	3,6	14,5	6,9	27,5	48,9	42,9	43,8
Pancreas	1,5	.	3,9	9,4	19,7	43,1	45,6	71,1	101,8	134,5	143,0	153,3
Cavità nasali	1,8	.	2,1	4,6	5,5	.	.	.
Laringe	1,7	2,0	20,8	23,3	61,1	91,2	84,8	99,1	81,5	57,2	21,9
Polmone	1,5	3,4	15,6	43,4	93,3	167,0	319,1	527,3	660,5	778,2	779,4	788,6
Altri organi toracici	1,7	.	3,8	1,8	3,6	4,1	4,6	2,8	4,1	7,2	.
Osso	.	3,7	.	.	.	1,6	1,5	1,7	.	.	.	1,8	2,1	4,6	.	.	7,2	.
Pelle, melanomi	5,9	1,6	10,6	13,7	19,5	18,9	16,2	32,3	22,8	52,7	38,5	36,7	57,2	32,9
Pelle, non melanomi	5,9	4,7	13,7	30,8	42,8	105,7	141,8	280,1	404,0	577,7	828,4	1.299,7	1.465,9	1.106,2
Mesotelioma	3,8	1,8	12,6	16,6	22,9	46,8	16,3	14,3	21,9
Kaposi	1,6	4,6	5,1	7,8	.	.	5,4	2,1	2,3	2,8	4,1	7,2	11,0
Tessuti molli	3,7	.	.	6,3	2,0	.	.	1,7	5,8	1,9	3,6	3,6	6,2	4,6	.	12,2	7,2	11,0
Mammella	2,0	.	1,8	1,8	2,1	9,2	5,5	4,1	.	21,9
Pene	7,2	2,1	.	8,3	4,1	7,2	.	.
Prostata	5,7	17,9	80,8	157,5	396,6	591,7	704,8	786,6	788,6
Testicolo	.	.	.	6,3	15,8	4,7	7,6	12,0	7,8	1,9	1,8	1,8	2,1	2,3	.	.	.	11,0
Altri organi genitali maschili	1,8	11,0
Rene eccetto pelvi renali	3,4	11,7	18,9	30,5	25,1	64,2	82,5	74,3	93,7	93,0	21,9
Pelvi renali	3,6	.	2,1	6,9	11,0	16,3	.	.
Uretere	2,0	.	.	.	2,1	9,2	8,3	8,2	14,3	.
Vescica	3,0	3,4	9,7	22,7	41,3	53,9	151,3	263,6	322,0	411,5	421,9	350,5
Altri organi urinari	1,7	.	1,9	1,8	16,2	20,7	20,6	41,3	40,7	42,9	153,3
Occhio	3,6	2,1	2,3	11,0	.	.	.
Encefalo e altro SNC	11,1	.	.	.	5,9	3,1	6,1	5,1	11,7	.	19,7	10,8	16,6	41,3	27,5	24,4	21,5	43,8
Tiroide	.	.	.	3,1	.	.	4,6	5,1	2,0	3,8	5,4	7,2	8,3	9,2	11,0	.	14,3	21,9
Ghiandola surrenale	2,1	2,3	.	.	7,2	.
Altre ghiandole endocrine
Linfoma di Hodgkin	.	3,7	.	6,3	7,9	4,7	1,5	1,7	7,8	1,9	3,6	1,8	.	.	2,8	.	7,2	.
Linfoma non Hodgkin	.	3,7	.	3,1	4,0	1,6	7,6	17,1	15,6	13,2	14,4	32,3	58,0	66,5	71,6	85,6	121,6	142,4
Mieloma multiplo	3,9	7,6	14,4	7,2	20,7	48,1	38,5	36,7	28,6	76,7
Leucemia linfatica	7,4	11,1	.	3,1	1,8	14,4	20,7	4,6	27,5	28,5	7,2	21,9
Leucemia mieloide	3,7	1,6	4,6	.	7,8	7,6	3,6	5,4	16,6	4,6	33,0	28,5	57,2	54,8
Leucemia n.a.s.	13,8	.	8,2	.	.
Mal definite e metastasi	1,5	.	2,0	5,7	14,4	12,6	35,2	41,3	90,8	65,2	193,1	142,4
Totale	29,6	18,5	3,7	28,2	47,4	26,4	71,4	118,0	218,0	411,6	678,3	1.215,7	1.918,6	3.007,8	3.957,6	4.925,7	5.556,0	5.115,0
Totale escluso pelle (C44)	29,6	18,5	3,7	28,2	41,5	21,7	57,7	87,2	175,2	305,9	536,5	935,5	1.514,6	2.430,1	3.129,2	3.626,0	4.090,1	4.008,8

**TABELLA 3.10 TASSI DI INCIDENZA ANNUALI PER 100.000 RESIDENTI PER CLASSI DI ETÀ.
ASL 12 VENEZIANA. PERIODO 1995-'99. FEMMINE**

SITE	0-4	5-9	10-14	15-19	20-24	25-29	30-34	35-39	40-44	45-49	50-54	55-59	60-64	65-69	70-74	75-79	80-84	85+
Labbro	1,8	.	.	.	3,6	3,8
Lingua	1,9	1,8	.	.	.	3,6	7,5	2,4	.	3,8
Bocca	1,8	1,8	5,1	3,3	7,0	3,6	7,5	2,4	18,0	7,5	.
Ghiandole salivari	1,8	7,3	3,7	2,4	3,6	.
Tonsille	1,8	3,6	1,9	.	.	.
Orofaringe
Rinofaringe	1,9	.	.	1,6	.	.	3,7	2,4	.	3,8
Ipopofaringe	3,4	.	3,5	.	1,9	.	.	.
Faringe n.a.s.	1,8	1,7	.	3,5	3,6
Esofago	3,7	.	3,3	1,8	10,9	11,2	9,6	7,2	26,3
Stomaco	3,6	7,7	14,6	5,1	21,2	36,9	38,1	37,4	84,4	133,0	146,7
Intestino tenue	1,8	.	.	.	3,6	.	9,6	.	.
Colon	1,6	3,6	13,4	21,9	42,4	53,7	75,5	81,6	144,0	178,4	280,4	237,0
Retto	1,8	1,9	1,8	15,3	22,8	35,1	34,4	50,5	67,5	97,1	48,9
Ano	3,4	.	.	7,3	3,7	7,2	3,6	3,8
Fegato	1,8	.	9,1	5,1	1,6	29,8	45,3	91,7	113,3	71,9	75,2
Vie biliari	3,4	.	7,0	23,6	24,3	43,4	43,1	33,9
Pancreas	6,8	11,4	24,6	54,4	56,1	69,9	151,0	127,9	.
Cavità nasali	3,7	2,4	3,6	.
Laringe	3,4	9,8	7,0	10,9	7,5	2,4	3,6	3,8
Polmone	.	.	.	2,1	3,5	.	1,8	3,8	21,9	32,2	40,7	87,8	97,9	157,1	144,6	154,6	105,3	.
Altri organi toracici	1,7	3,3	1,8	.	1,9	4,8	3,6	7,5
Osso	.	3,9	1,9	1,8	1,9	.	.	.
Pelle, melanomi	.	.	.	6,3	13,8	13,0	10,7	17,3	21,9	18,7	29,3	22,8	27,2	22,5	26,5	28,8	30,1	.
Pelle, non melanomi	.	.	3,3	10,3	14,6	42,8	69,1	80,4	122,2	109,1	165,0	340,8	385,3	433,8	503,3	470,3	.	.
Mesotelioma	1,7	.	.	3,5	9,1	5,6	2,4	14,4	15,1
Kaposi	1,9	.	3,6	11,3
Tessuti molli	3,9	.	2,1	.	3,3	3,6	1,9	1,8	3,4	1,6	.	.	.	5,6	2,4	3,6	15,1	.
Mammella	3,5	22,7	67,7	145,9	246,7	230,8	280,0	286,1	308,2	366,6	315,7	334,4	342,4	.
Vulva	1,6	1,7	1,6	3,5	1,8	16,8	16,9	18,0	30,1	.
Vagina	1,7	1,6	1,8	5,4	.	4,8	3,6	3,8	.
Utero collo	1,7	4,9	12,5	11,5	14,6	8,5	11,4	8,8	9,1	16,8	12,1	10,8	.	.
Utero corpo	1,8	3,8	18,3	37,3	34,2	52,7	56,2	58,0	53,0	36,0	26,3	.
Utero n.a.s.	5,5	.	4,9	3,5	.	9,4	16,9	10,8	22,6	.
Ovaio	.	.	3,3	2,1	6,9	8,1	10,7	7,7	12,8	27,2	17,9	21,1	25,4	41,2	43,4	32,4	41,4	.
Altri organi genitali femminili	1,7	.	.	1,9	5,5	3,4	1,6	5,3	3,6	13,1	12,1	14,4	18,8	.
Placenta
Rene eccetto pelvi renali	3,9	1,6	1,8	7,3	13,6	16,3	26,3	12,7	39,3	19,3	28,8	26,3	.
Pelvi renali	1,8	.	1,6	1,8	5,4	.	2,4	.	.	.
Uretere	1,8	.	.	.	3,6	1,9	4,8	3,6	11,3	.
Vescica	1,6	3,6	5,8	11,0	6,8	19,5	40,4	52,6	76,7	77,1	82,7	101,6	.	.
Altri organi urinari	1,8	1,7	.	5,3	3,6	7,5	4,8	18,0	30,1	.	.
Occhio	1,7	1,6	.	3,6	5,6	2,4	7,2	.	.	.
Encefalo e altro SNC	3,9	7,9	3,3	2,1	1,6	1,8	5,8	5,5	13,6	4,9	21,1	18,1	28,1	21,7	28,8	7,5	.	.
Tiroide	.	.	3,3	.	17,9	19,6	9,6	7,3	25,5	17,9	10,5	19,9	15,0	2,4	14,4	7,5	.	.
Ghiandola surrenale	1,9	1,8	.	.	.	3,8	.	.
Altre ghiandole endocrine	.	.	3,3
Linfoma di Hodgkin	.	3,9	3,3	12,7	1,7	6,5	10,7	.	.	.	4,9	5,3	3,6	.	.	.	3,8	.
Linfoma non Hodgkin	3,9	3,9	8,4	1,7	8,1	3,6	15,4	14,6	23,8	26,1	33,4	43,5	52,4	72,3	86,3	52,7	.	.
Mieloma multiplo	.	.	.	1,7	.	.	3,8	3,7	5,1	16,3	21,1	34,4	24,3	43,4	57,5	33,9	.	.
Leucemia linfatica	.	3,9	3,3	1,8	5,1	4,9	8,8	9,1	13,1	24,1	21,6	41,4	.	.
Leucemia mieloide	3,9	4,0	.	1,7	.	.	3,8	3,7	6,8	3,3	8,8	12,7	15,0	24,1	18,0	26,3	.	.
Leucemia n.a.s.	3,5	.	3,7	7,2	3,6	22,6	.	.
Mal definite e metastasi	7,3	6,8	8,1	12,3	25,4	35,5	67,5	68,3	169,3	.	.
Totale	19,5	11,9	15,6	22,9	35,9	48,2	107,2	206,7	337,8	555,5	695,7	791,3	1.098,7	1.466,5	1.878,0	2.060,7	2.430,3	2.400,3
Totale escluso pelle (C44)	19,5	11,9	15,6	19,6	35,9	37,9	92,5	163,9	268,7	475,1	573,5	682,2	933,7	1.125,7	1.492,7	1.626,9	1.927,0	1.930,0

EX ULSS 16 VENEZIA

Popolazione media 1995-'99

Classi di età	Maschi	Femmine	Totale
0-4	1.850	1.682	3.532
5-9	1.926	1.778	3.704
10-14	1.932	1.847	3.779
15-19	2.272	2.161	4.433
20-24	3.521	3.306	6.827
25-29	4.415	3.932	8.347
30-34	4.386	4.118	8.504
35-39	3.890	3.833	7.723
40-44	3.584	3.700	7.284
45-49	3.775	3.911	7.686
50-54	4.123	4.302	8.425
55-59	4.203	4.522	8.725
60-64	3.554	4.173	7.727
65-69	3.238	4.162	7.400
70-74	2.782	4.279	7.061
75-79	1.987	3.648	5.635
80-84	1.209	2.651	3.860
85+	845	2.692	3.537
Totale	53.492	60.697	114.189

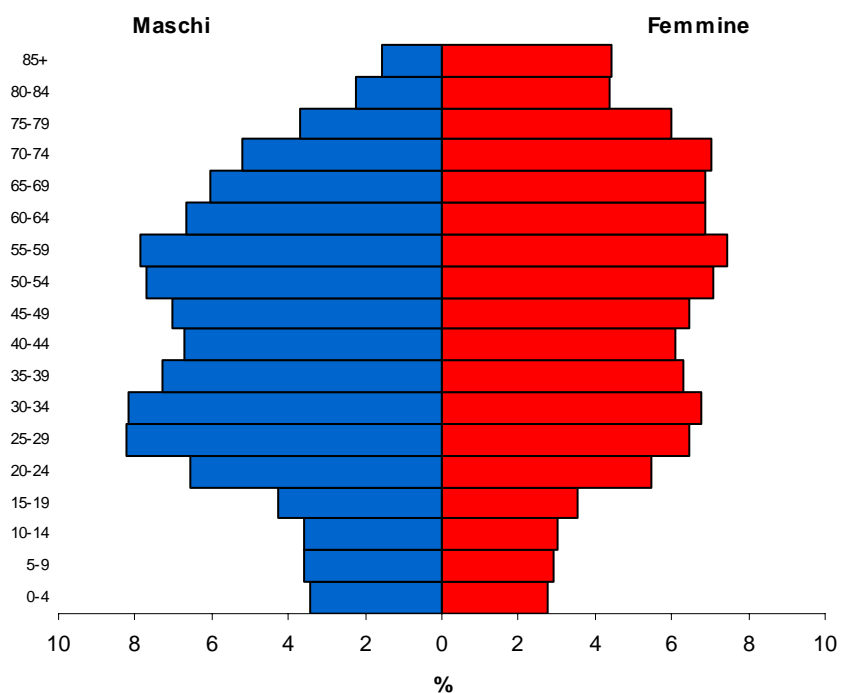

Popolazione: la fonte dei dati di popolazione è l'ISTAT, che dispone dell'informazione sulla popolazione residente per singolo anno di calendario

CONFRONTO TRA LA POPOLAZIONE RESIDENTE NEL 1990 E QUELLA RESIDENTE NEL 1999, PER GRANDI CLASSI DI ETÀ. – EX ULSS 16 VENEZIA

	CLASSI DI ETA'	1990	1999	Variazione %
MASCHI	0-19	10.503	7.721	-26%
	20-64	36.188	34.489	-5%
	65-74	5.646	5.949	5%
	75+	3.778	4.233	12%
	TOTALE	56.115	52.392	-7%

Popolazione maschile nell'ex ULSS 16

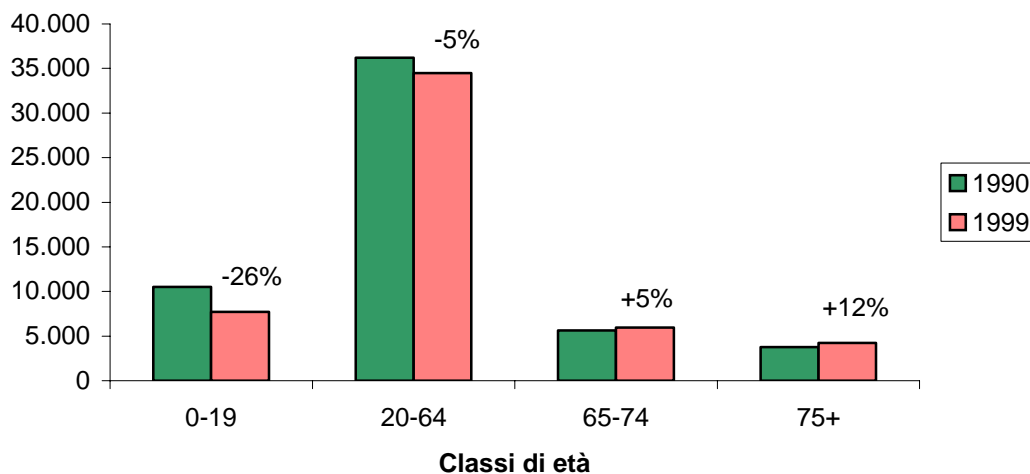

CONFRONTO TRA LA POPOLAZIONE RESIDENTE NEL 1990 E QUELLA RESIDENTE NEL 1999, PER GRANDI CLASSI DI ETÀ. – EX ULSS 16 VENEZIA

	CLASSI DI ETA'	1990	1999	Variazione %
FEMMINE	0-19	10.178	7.225	-29%
	20-64	38.255	34.854	-9%
	65-74	8.545	8.005	-6%
	75+	8.130	9.214	+13%
	TOTALE	65.108	59.298	-9%

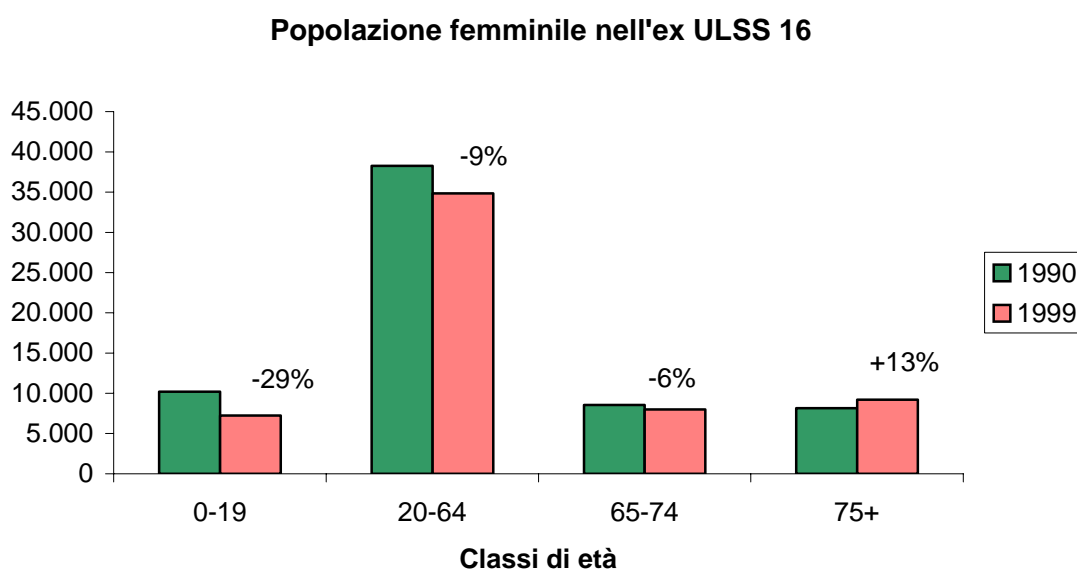

INDICE DI VECCHIAIA: RAPPORTO PERCENTUALE TRA LA POPOLAZIONE ANZIANA (65 ANNI E OLTRE) E LA POPOLAZIONE INFANTILE (0-14 ANNI). PERIODI 1990 E 1999

1990		EX ULSS16	VENETO
	Maschi	143,1	77,3
	Femmine	263,8	128,4
	Maschi +Femmine	202,2	102,3
1999		EX ULSS16	VENETO
	Maschi	178,8	101,8
	Femmine	322,1	166,4
	Maschi +Femmine	248,2	133,2

TABELLA 1.1 NUMERO MEDIO DEI CASI INCIDENTI CHE SI VERIFICANO OGNI ANNO, DISTINTI PER ORGANO. – EX ULSS 16 VENEZIA. PERIODO 1995-'99

SEDE	MASCHI	SEDE	FEMMINE
Polmone	85	Mammella	112
Prostata	67	Colon, Retto e Ano	62
Colon, Retto e Ano	55	Polmone	31
Vescica	46	Utero	21
Fegato	29	Vescica	20
Rene e altri organi urinari	26	Linfoma non Hodgkin	18
Cavità orale	18	Fegato	17
Laringe	16	Stomaco	17
Stomaco	15	Pancreas	15
Pancreas	14	Pelle, melanomi	14
Altri	86	Altri	96
Totale tumori esclusa pelle	457	Totale tumori esclusa pelle	422

FIGURA 1.1 TASSI DI INCIDENZA PER CLASSI DI ETÀ E SESSO. EX ULSS 16 VENEZIA. PERIODO 1995-'99.



TABELLA 1.2 RAPPORTI STANDARDIZZATI DI INCIDENZA (SIR). – EX ULSS 16 VENEZIA. PERIODO 1995-'99. MASCHI

Il confronto è stato effettuato utilizzando il tasso medio di incidenza rilevato nell'area coperta dal Registro Tumori del Veneto

ICD-X	Sede	Osservati ¹	Attesi ²	SIR	IC al 95%
C00-96	Totale (escluso pelle)	2.287	2.225	102,8	(98,6-107,1)
C15	Esofago	42	41	101,6	(73,2-137,3)
C16	Stomaco	77	102	75,4 *	(59,5-94,2)
C18-21	Colon-retto	276	262	105,2	(93,2-118,4)
C22	Fegato	145	114	126,9 **	(107,1-149,3)
C25	Pancreas	72	65	110,5	(86,5-139,2)
C32	Laringe	81	71	114,9	(91,2-142,8)
C33-34	Polmone	425	423	100,4	(91,1-110,4)
C61	Prostata	336	354	94,9	(85,1-105,7)
C67	Vescica	228	200	114,2	(99,9-130,0)
C82-85,C96	Linfomi non-Hodgkin	71	74	95,6	(74,6-120,5)
	<i>Altre sedi</i>	534	518	103,0	(94,5-112,1)

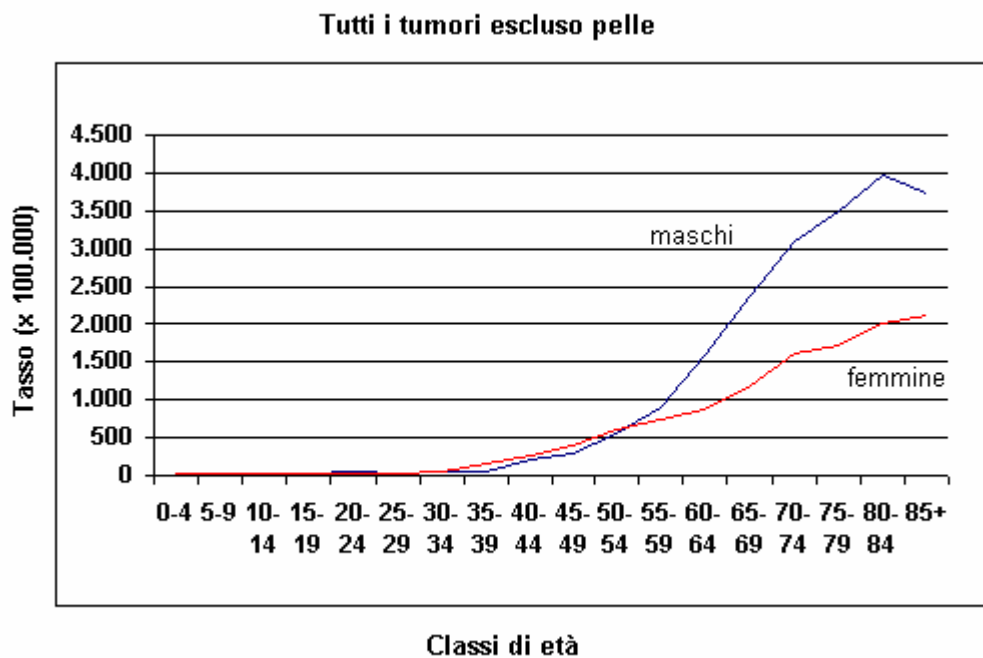
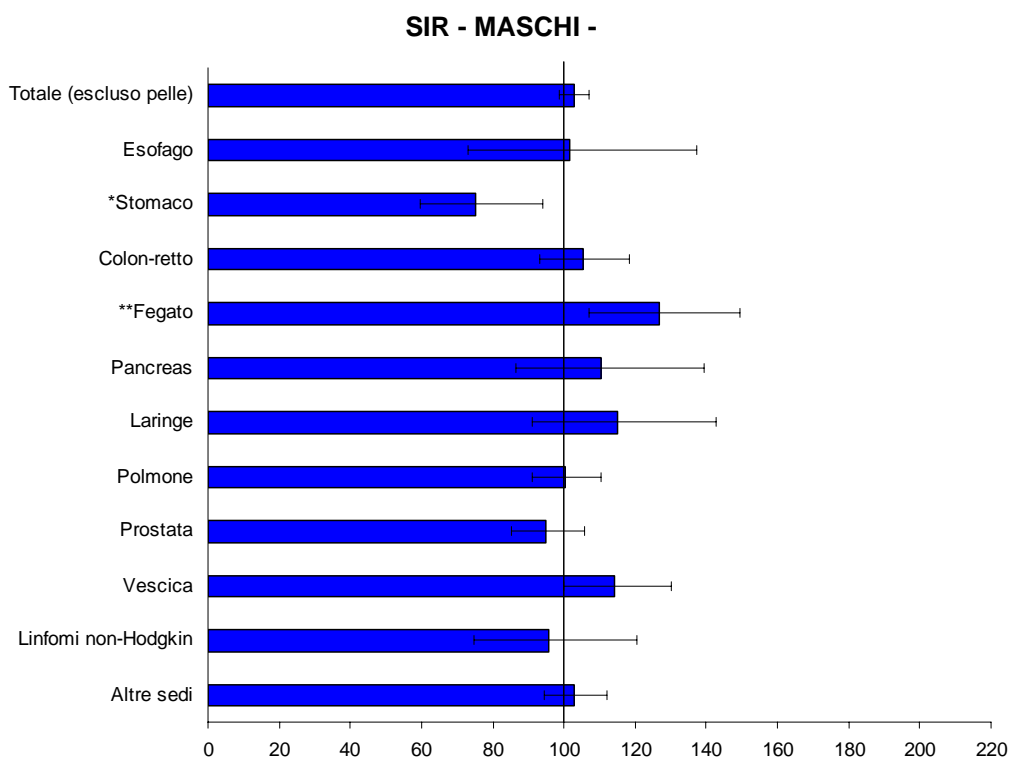

¹n° di casi osservati nell' ex ULSS 16 Venezia. Periodo 1995-'99

²n° di casi attesi nell' ex ULSS 16 Venezia. Periodo 1995-'99

* deficit significativo di incidenza rispetto all'intera area coperta dal Registro Tumori del Veneto

** eccesso significativo di incidenza rispetto all'intera area coperta dal Registro Tumori del Veneto

TABELLA 1.3 RAPPORTI STANDARDIZZATI DI INCIDENZA (SIR). – EX ULSS 16 VENEZIA. PERIODO 1995-'99. FEMMINE

Il confronto è stato effettuato utilizzando il tasso medio di incidenza rilevato nell'area coperta dal Registro Tumori del Veneto

ICD-X	Sede	Osservati ¹	Attesi ²	SIR	IC al 95%
C00-96	Totale (escluso pelle)	2.114	1.943	108,8 **	(104,2-113,6)
C15	Esofago	10	12	84,6	(40,6-155,7)
C16	Stomaco	84	91	92,5	(73,8-114,5)
C18-21	Colon-retto	310	255	121,5 **	(108,3-135,8)
C22	Fegato	85	52	163,4 **	(130,5-202,1)
C25	Pancreas	74	80	92,3	(72,5-115,9)
C32	Laringe	12	9	135,9	(70,2-237,7)
C33-34	Polmone	156	125	125,1 **	(106,3-146,4)
C50	Mammella	560	540	103,7	(95,3-112,7)
C54	Corpo dell'utero	63	77	82,2	(63,2-105,2)
C67	Vescica	99	60	164,0 **	(133,3-199,7)
C82-85,C96	Linfomi non-Hodgkin	89	84	106,1	(85,2-130,6)
	<i>Altre sedi</i>	572	558	102,4	(94,2-111,2)

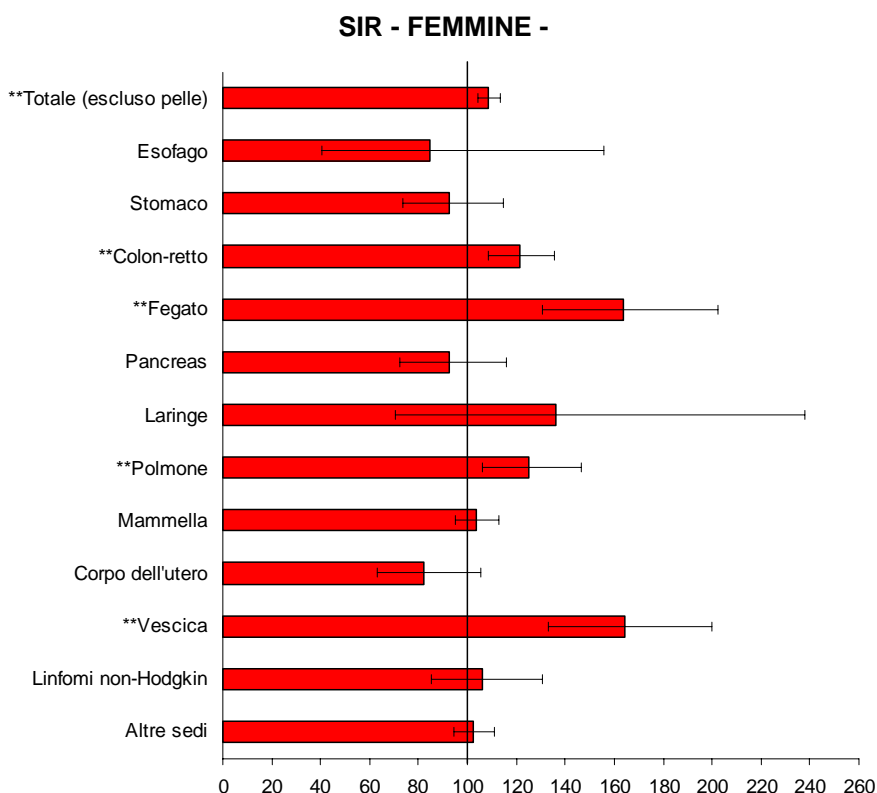

¹n° di casi osservati nell' ex ULSS 16 Venezia. Periodo 1995-'99

²n° di casi attesi nell' ex ULSS 16 Venezia. Periodo 1995-'99

* deficit significativo di incidenza rispetto all'intera area coperta dal Registro Tumori del Veneto

** eccesso significativo di incidenza rispetto all'intera area coperta dal Registro Tumori del Veneto

FIGURA 1.2 ANDAMENTO DEI TASSI DI INCIDENZA STANDARDIZZATI SULLA POPOLAZIONE EUROPEA. EX ULSS 16 VENEZIA. PERIODO 1987-'99

Trend of Age-Adjusted Rate on European Standard Population observed in the period 1987-1999.

TUTTE LE SEDI ECCETTO PELLE NON MELANOMI (ICD-X C00-96 escluso C44)

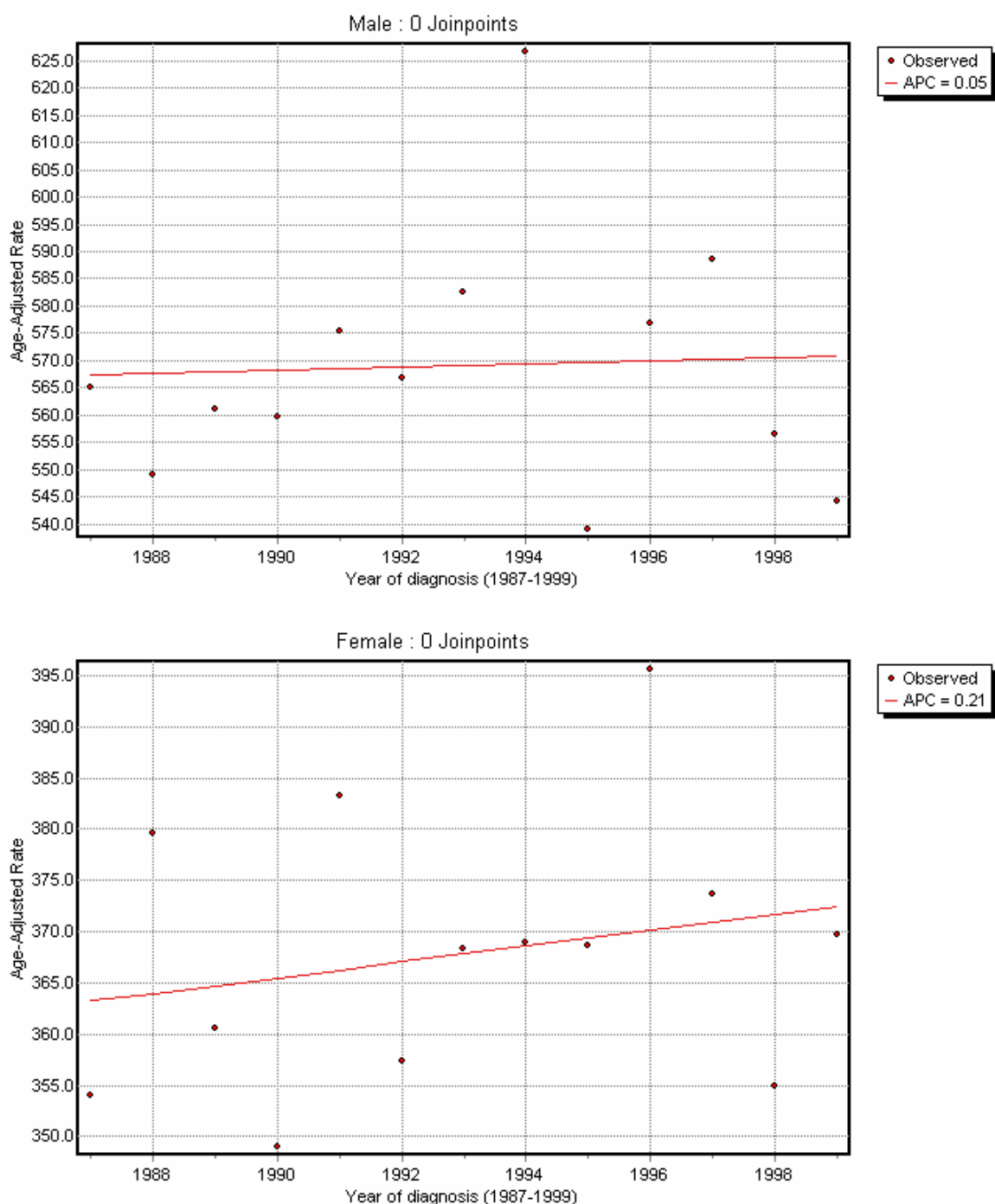

Stima della variazione annua percentuale (APC) e intervallo di confidenza (IC) al 95%

Maschi (*Male*)

Periodo	APC	95%IC
1987-1999	0.0518	(-0.641 , 0.750)

Femmine (*Female*)

Periodo	APC	95%IC
1987-1999	0.209	(-0.371 , 0.792)

FIGURA 1.3 ANDAMENTO DEI TASSI DI INCIDENZA STANDARDIZZATI SULLA POPOLAZIONE EUROPEA. EX ULSS 16 VENEZIA. PERIODO 1987-'99

Trend of Age-Adjusted Rate on European Standard Population observed in the period 1987-1999.

COLON, RETTO E ANO (ICD-X C18-21)

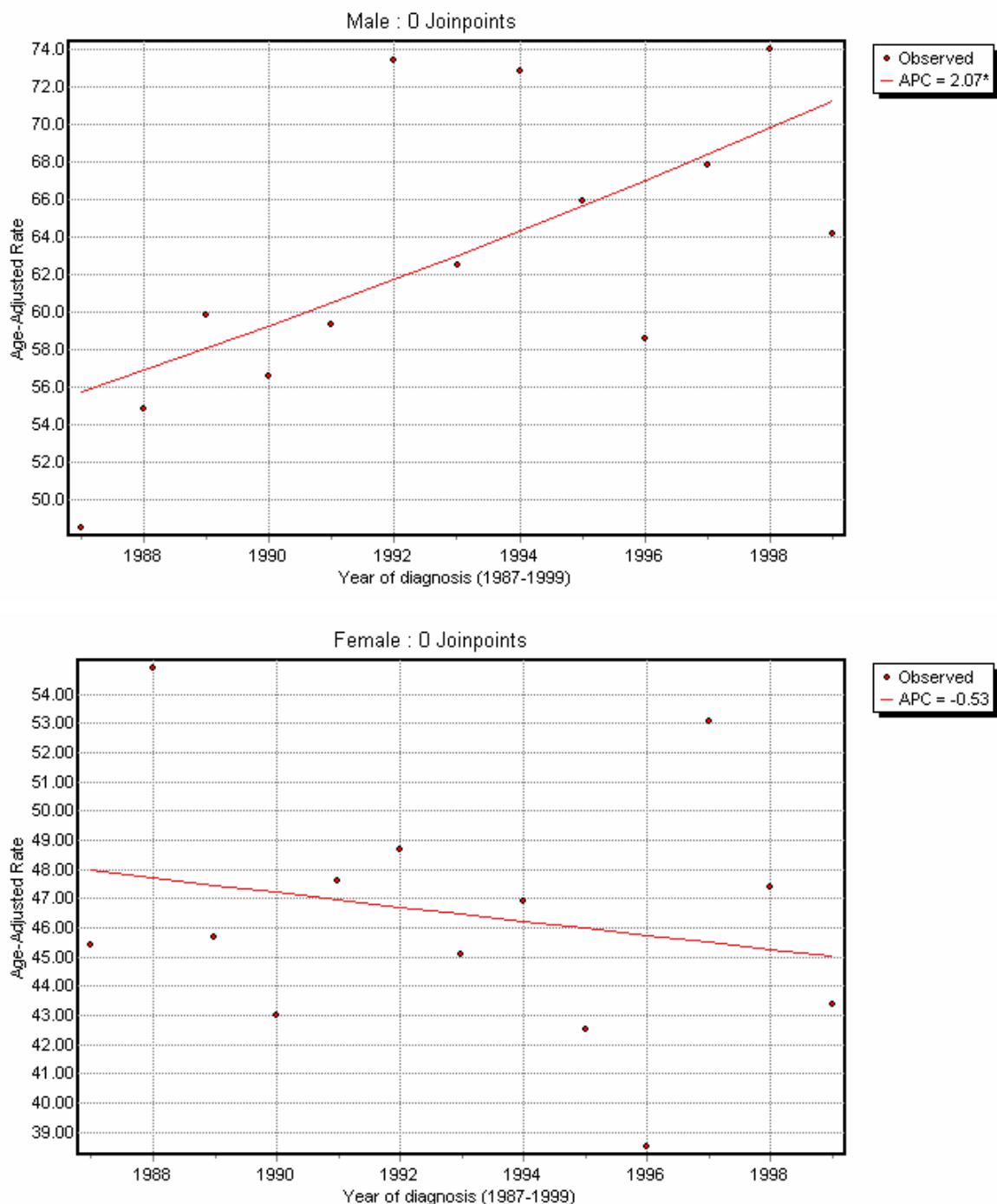

Stima della variazione annua percentuale (APC) e intervallo di confidenza (IC) al 95%

Maschi (*Male*)

Periodo	APC	95%IC
1987-1999	2.068	(0.415 , 3.749)

Femmine (*Female*)

Periodo	APC	95%IC
1987-1999	-0.526	(-2.057 , 1.028)

FIGURA 1.4 ANDAMENTO DEI TASSI DI INCIDENZA STANDARDIZZATI SULLA POPOLAZIONE EUROPEA. EX ULSS 16 VENEZIA. PERIODO 1987-'99

Trend of Age-Adjusted Rate on European Standard Population observed in the period 1987-1999.

FEGATO (ICD-X C22)

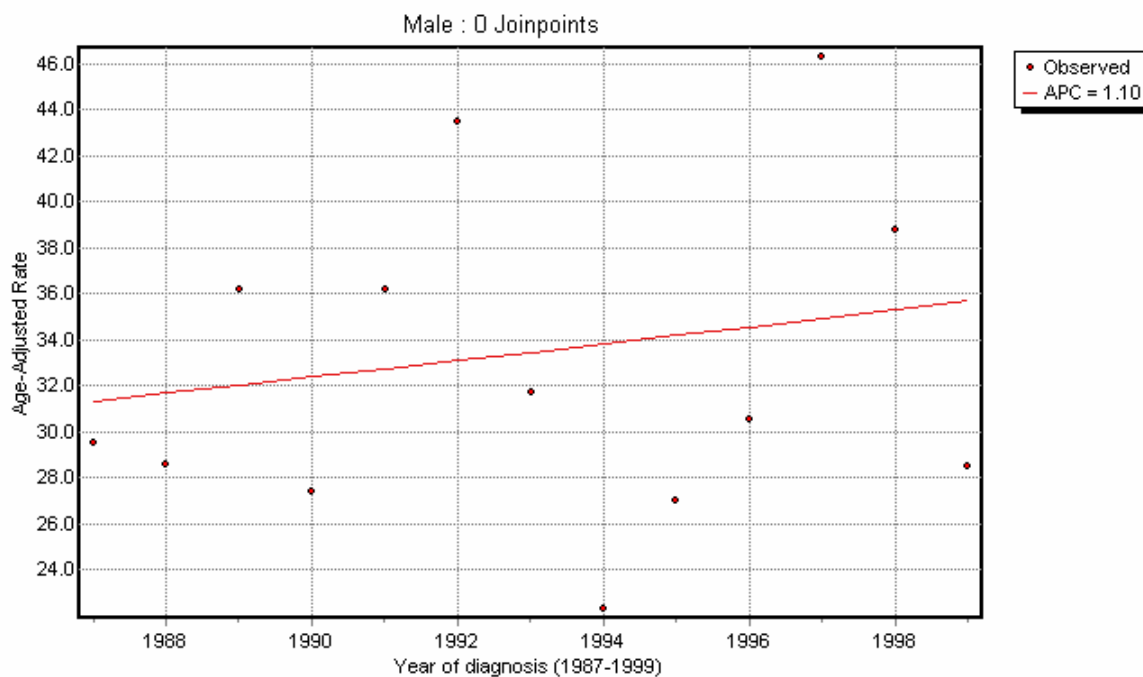

Stima della variazione annua percentuale (APC) e intervallo di confidenza (IC) al 95%

Maschi (*Male*)

Periodo	APC	95%IC
1987-1999	1.097	(-2.399 , 4.718)

FIGURA 1.5 ANDAMENTO DEI TASSI DI INCIDENZA STANDARDIZZATI SULLA POPOLAZIONE EUROPEA. EX ULSS 16 VENEZIA. PERIODO 1987-'99

Trend of Age-Adjusted Rate on European Standard Population observed in the period 1987-1999.

POLMONE (ICD-X C33-34)

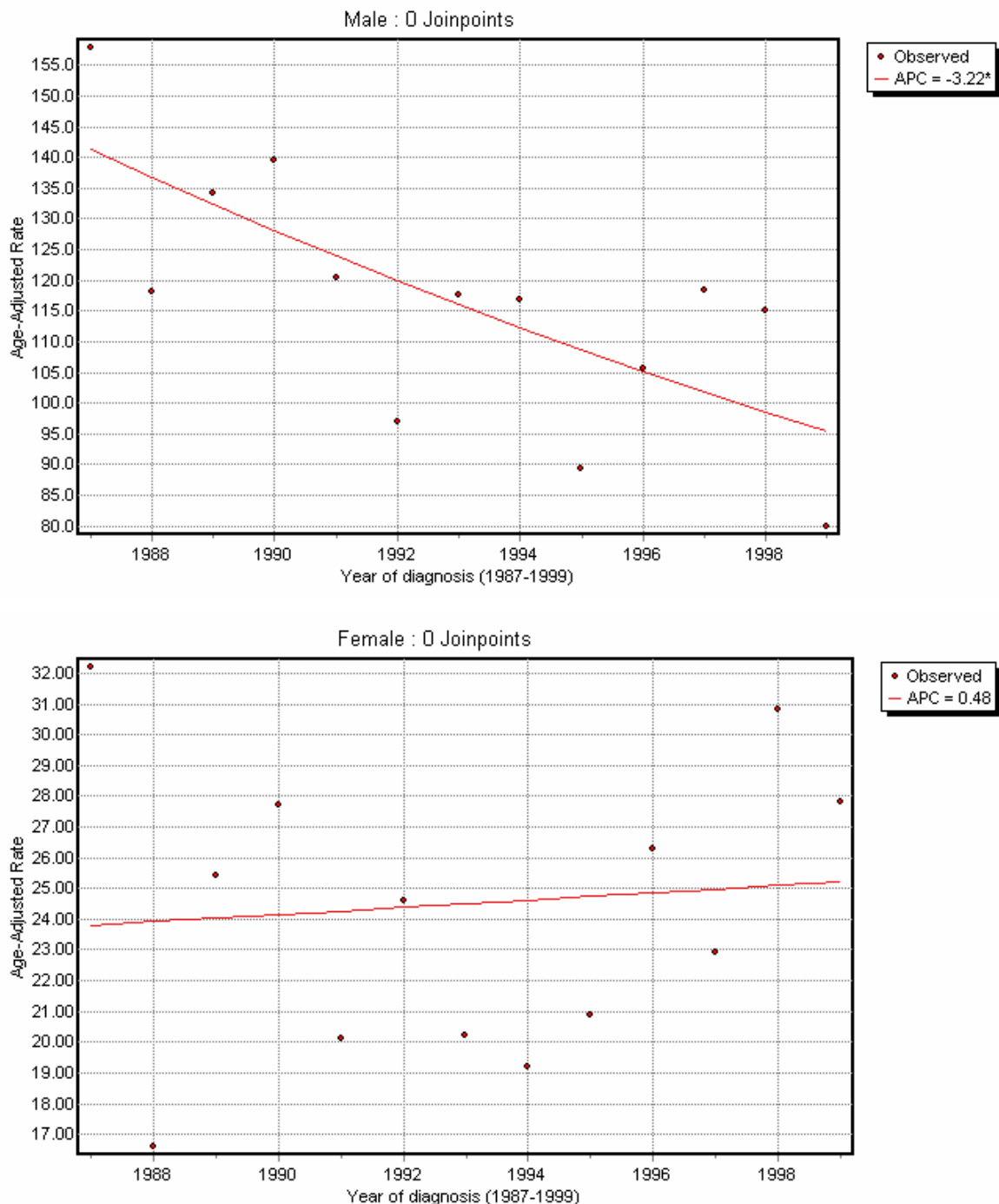

Stima della variazione annua percentuale (APC) e intervallo di confidenza (IC) al 95%

Maschi (*Male*)

Periodo	APC	95%IC
1987-1999	-3.221	(-5.242 , -1.157)

Femmine (*Female*)

Periodo	APC	95%IC
1987-1999	0.484	(-2.654 , 3.722)

FIGURA 1.6 ANDAMENTO DEI TASSI DI INCIDENZA STANDARDIZZATI SULLA POPOLAZIONE EUROPEA. EX ULSS 16 VENEZIA. PERIODO 1987-'99

Trend of Age-Adjusted Rate on European Standard Population observed in the period 1987-1999.

MAMMELLA (ICD-X C50)

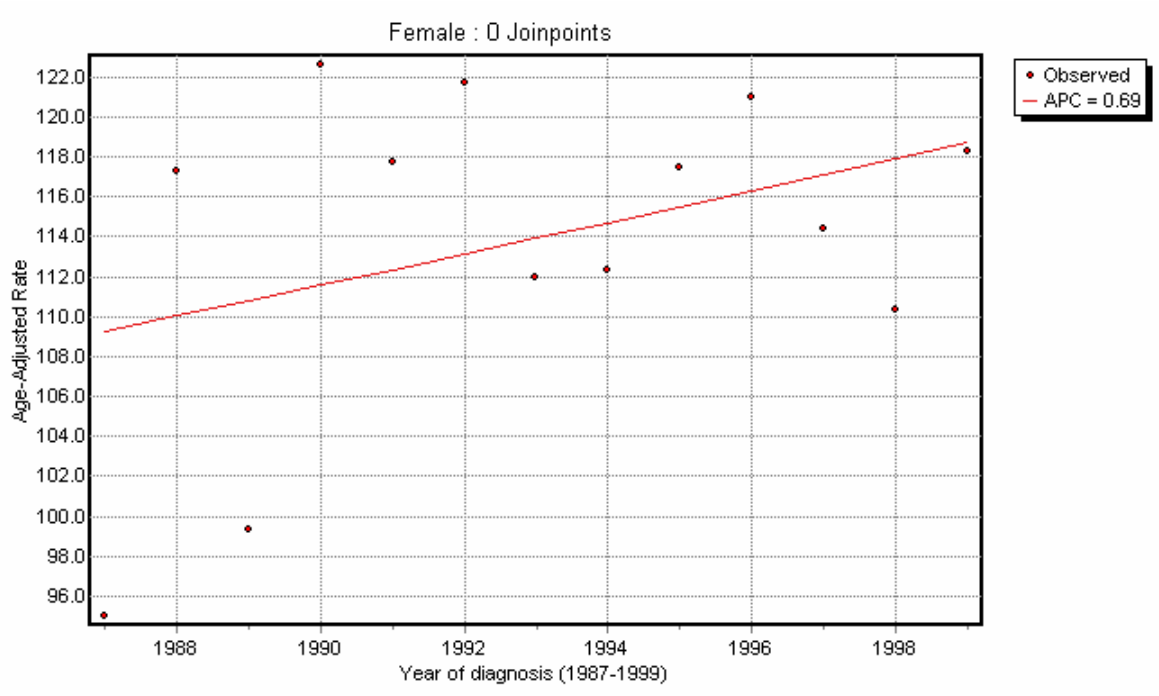

Stima della variazione annua percentuale (APC) e intervallo di confidenza (IC) al 95%

Femmine (<i>Female</i>)		
Periodo	APC	95%IC
1987-1999	0.694	(-0.501 , 1.903)

FIGURA 1.7 ANDAMENTO DEI TASSI DI INCIDENZA STANDARDIZZATI SULLA POPOLAZIONE EUROPEA. EX ULSS 16 VENEZIA. PERIODO 1987-'99

Trend of Age-Adjusted Rate on European Standard Population observed in the period 1987-1999.

PROSTATA (ICD-X C61)



Stima della variazione annua percentuale (APC) e intervallo di confidenza (IC) al 95%

Maschi (*Male*)

Periodo	APC	95%IC
1987-1999	4.542	(2.387 , 6.743)

FIGURA 1.8 ANDAMENTO DEI TASSI DI INCIDENZA STANDARDIZZATI SULLA POPOLAZIONE EUROPEA. EX ULSS 16 VENEZIA. PERIODO 1987-'99

Trend of Age-Adjusted Rate on European Standard Population observed in the period 1987-1999.

VESCICA (ICD-X C67)

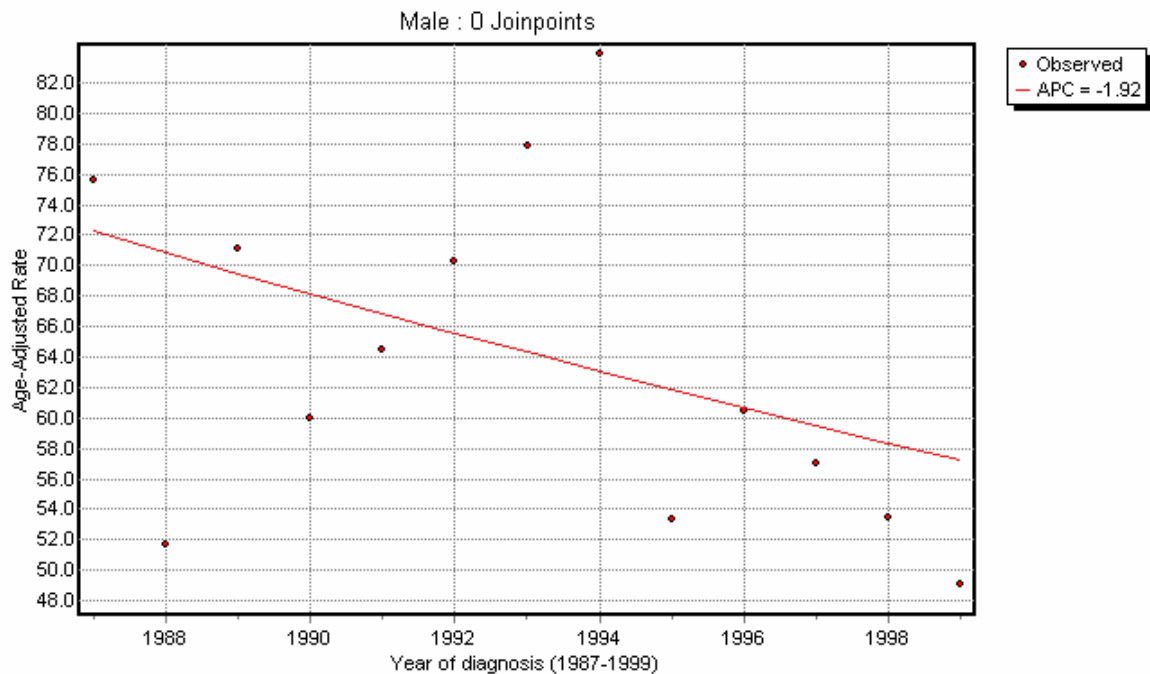

Stima della variazione annua percentuale (APC) e intervallo di confidenza (IC) al 95%

Maschi (*Male*)

Periodo	APC	95%IC
1987-1999	-1.922	(-4.644 , 0.877)

TABELLA 1.4 NUMERO TOTALE DI CASI, FREQUENZA %, TASSO GREZZO, TASSO STANDARDIZZATO SULLA POPOLAZIONE EUROPEA E MONDIALE, TASSO CUMULATIVO % 0-64 ANNI E 0-74 ANNI. EX ULSS 16 VENEZIA. PERIODO 1995-'99. MASCHI

S E D E	N. totale		Tasso grezzo	Tasso stand.		Tasso cumulativo		ICD-X
	di casi	Freq. %		Europa	Mondo	0-64	0-74	
Labbro	7	0,3	2,6	1,6	1,1	0,05	0,09	C00
Lingua	14	0,6	5,2	3,8	2,7	0,20	0,31	C01-02
Bocca	25	1,1	9,3	7,3	5,3	0,45	0,66	C03-06
Ghiandole salivari	2	0,1	0,7	0,7	0,5	0,05	0,05	C07-08
Tonsille	13	0,6	4,9	3,9	3,0	0,24	0,34	C09
Orofaringe	6	0,3	2,2	1,6	1,2	0,14	0,14	C10
Rinofaringe	5	0,2	1,9	1,7	1,3	0,13	0,13	C11
Ipopofaringe	8	0,3	3,0	2,0	1,3	0,10	0,17	C12-13
Faringe n.a.s.	8	0,3	3,0	2,1	1,4	0,10	0,20	C14
Esofago	42	1,8	15,7	11,0	7,7	0,55	0,94	C15
Stomaco	77	3,4	28,8	17,9	11,3	0,51	1,26	C16
Intestino tenue	3	0,1	1,1	0,8	0,6	0,05	0,08	C17
Colon	193	8,4	72,2	45,6	29,7	1,14	3,60	C18
Retto	79	3,5	29,5	19,5	13,2	0,80	1,48	C19-20
Ano	4	0,2	1,5	0,9	0,6	0,03	0,03	C21
Fegato	145	6,3	54,2	34,3	23,0	1,00	3,04	C22
Vie biliari	15	0,7	5,6	3,5	2,2	0,14	0,21	C23-24
Pancreas	72	3,1	26,9	17,9	11,9	0,71	1,29	C25
Cavità nasali	1	0,0	0,4	0,2	0,1	.	0,04	C30-31
Laringe	81	3,5	30,3	20,6	14,5	1,03	1,94	C32
Polmone	425	18,6	158,9	101,4	67,9	2,92	8,67	C33-34
Altri organi toracici	6	0,3	2,2	1,6	1,1	0,08	0,15	C37-38
Osso	6	0,3	2,2	2,2	2,1	0,15	0,18	C40-41
Pelle, melanomi	63	2,8	23,6	18,3	14,1	0,99	1,43	C43
Pelle, non melanomi	886	38,7	331,3	210,6	138,6	6,28	15,71	C44
Mesotelioma	19	0,8	7,1	4,4	3,1	0,11	0,51	C45
Kaposi	8	0,3	3,0	2,4	1,8	0,13	0,16	C46
Tessuti molli	7	0,3	2,6	2,6	2,4	0,18	0,18	C47,C49
Mammella	6	0,3	2,2	1,4	0,9	6,34	0,13	C50
Pene	6	0,3	2,2	1,5	1,0	0,07	0,14	C60
Prostata	336	14,7	125,6	74,7	47,4	1,19	6,06	C61
Testicolo	9	0,4	3,4	3,3	3,4	0,23	0,26	C62
Altri organi genitali maschili	0	C63
Rene eccetto pelvi renali	71	3,1	26,5	18,0	12,5	0,81	1,51	C64
Pelvi renali	4	0,2	1,5	0,9	0,5	0,05	0,07	C65
Uretere	5	0,2	1,9	1,3	0,9	0,03	0,09	C66
Vescica	228	10,0	85,2	54,7	37,0	1,61	4,78	C67
Altri organi urinari	50	2,2	18,7	12,0	7,9	0,35	0,91	C68
Occhio	6	0,3	2,2	1,5	1,0	0,05	0,19	C69
Encefalo e altro SNC	33	1,4	12,3	10,1	8,3	0,52	0,88	C70-72
Tiroide	7	0,3	2,6	2,0	1,5	0,11	0,17	C73
Ghiandola surrenale	1	0,0	0,4	0,3	0,2	0,03	0,03	C74
Altre ghiandole endocrine	0	C75
Linfoma di Hodgkin	7	0,3	2,6	2,7	2,6	0,18	0,21	C81
Linfoma non Hodgkin	71	3,1	26,5	18,7	13,1	0,78	1,48	C82-85,C96
Mieloma multiplo	26	1,1	9,7	6,5	4,6	0,19	0,70	C88-90
Leucemia linfatica	20	0,9	7,5	6,5	6,2	0,29	0,50	C91
Leucemia mieloide	16	0,7	6,0	4,0	2,7	0,21	0,31	C92-94
Leucemia n.a.s.	4	0,2	1,5	0,9	0,7	.	0,09	C95
Mal definite e metastasi	47	2,1	17,6	10,9	6,8	0,34	0,64	C26,C39,C48,C76-80
Totale	3.173		1186,0	772,0	523,0	25,22	62,14	C00-96
Totale escluso pelle (C44)	2.287	100,0	855,1	561,4	384,4	18,94	46,43	C00-96_but_C44

TABELLA 1.5 NUMERO TOTALE DI CASI, FREQUENZA %, TASSO GREZZO, TASSO STANDARDIZZATO SULLA POPOLAZIONE EUROPEA E MONDIALE, TASSO CUMULATIVO % 0-64 ANNI E 0-74 ANNI. EX ULSS 16 VENEZIA. PERIODO 1995-'99. FEMMINE

S E D E	N. totale		Tasso grezzo	Tasso stand.		Tasso cumulativo		ICD-X
	di casi	Freq. %		Europa	Mondo	0-64	0-74	
Labbro	2	0,1	0,7	0,3	0,2	0,02	0,02	C00
Lingua	7	0,3	2,3	1,4	1,1	0,05	0,12	C01-02
Bocca	12	0,6	4,0	2,3	1,6	0,14	0,17	C03-06
Ghiandole salivari	5	0,2	1,6	1,1	0,8	0,03	0,12	C07-08
Tonsille	2	0,1	0,7	0,4	0,3	0,24	0,05	C09
Orofaringe	0	0,0	C10
Rinofaringe	2	0,1	0,7	0,4	0,3	0,02	0,05	C11
Ipopofaringe	2	0,1	0,7	0,6	0,4	0,05	0,05	C12-13
Faringe n.a.s.	2	0,1	0,7	0,6	0,5	0,05	0,05	C14
Esofago	10	0,5	3,3	1,6	1,1	0,05	0,14	C15
Stomaco	84	4,0	27,7	11,1	7,1	0,31	0,73	C16
Intestino tenue	4	0,2	1,3	0,5	0,3	0,05	0,02	C17
Colon	223	10,5	73,5	31,4	20,5	0,95	2,34	C18
Retto	83	3,9	27,3	13,0	8,6	0,51	1,01	C19-20
Ano	4	0,2	1,3	0,4	0,2	0,03	0,02	C21
Fegato	85	4,0	28,0	11,7	7,7	0,24	0,95	C22
Vie biliari	29	1,4	9,6	3,6	2,3	0,02	0,31	C23-24
Pancreas	74	3,5	24,4	10,0	6,5	0,23	0,76	C25
Cavità nasali	1	0,0	0,3	0,1	0,1	.	0,02	C30-31
Laringe	12	0,6	4,0	2,6	1,8	0,14	0,23	C32
Polmone	156	7,4	51,4	25,7	17,6	1,01	2,24	C33-34
Altri organi toracici	4	0,2	1,3	0,7	0,5	0,05	0,05	C37-38
Osso	1	0,0	0,3	0,8	1,0	0,05	0,05	C40-41
Pelle, melanomi	68	3,2	22,4	16,0	12,3	0,97	1,23	C43
Pelle, non melanomi	543	25,7	178,9	92,9	65,3	3,54	7,75	C44
Mesotelioma	13	0,6	4,3	1,7	1,1	0,02	0,17	C45
Kaposi	1	0,0	0,3	0,1	0,0	.	.	C46
Tessuti molli	6	0,3	2,0	0,9	0,6	0,03	0,07	C47,C49
Mammella	560	26,5	184,5	116,3	84,6	6,34	9,75	C50
Vulva	11	0,5	3,6	1,3	0,8	.	0,09	C51
Vagina	6	0,3	2,0	0,9	0,6	0,02	0,07	C52
Utero collo	27	1,3	8,9	7,2	5,7	0,49	0,59	C53
Utero corpo	63	3,0	20,8	12,6	9,2	0,65	1,21	C54
Utero n.a.s.	13	0,6	4,3	2,0	1,3	0,07	0,12	C55
Ovaio	61	2,9	20,1	12,0	8,9	0,60	0,93	C56
Altri organi genitali femminili	11	0,5	3,6	1,7	1,2	0,07	0,10	C57
Placenta	0	C58
Rene eccetto pelvi renali	34	1,6	11,2	6,9	5,0	0,38	0,66	C64
Pelvi renali	6	0,3	2,0	1,3	1,0	0,05	0,12	C65
Uretere	4	0,2	1,3	0,4	0,2	0,03	0,02	C66
Vescica	99	4,7	32,6	14,5	9,8	0,39	1,22	C67
Altri organi urinari	11	0,5	3,6	1,1	0,6	0,35	0,07	C68
Occhio	6	0,3	2,0	1,1	0,7	0,05	0,09	C69
Encefalo e altro SNC	32	1,5	10,5	8,1	7,8	0,44	0,63	C70-72
Tiroide	15	0,7	4,9	3,9	3,0	0,22	0,31	C73
Ghiandola surrenale	0	C74
Altre ghiandole endocrine	0	C75
Linfoma di Hodgkin	9	0,4	3,0	2,7	2,4	0,18	0,21	C81
Linfoma non Hodgkin	89	4,2	29,3	16,7	12,8	0,73	1,32	C82-85,C96
Mieloma multiplo	48	2,3	15,8	7,1	4,9	0,21	0,55	C88-90
Leucemia linfatica	26	1,2	8,6	4,2	3,1	0,12	0,33	C91
Leucemia mieloide	17	0,8	5,6	2,9	2,0	0,10	0,19	C92-94
Leucemia n.a.s.	5	0,2	1,6	0,5	0,3	.	0,02	C95
Mal definite e metastasi	69	3,3	22,7	8,3	5,1	0,14	0,52	C26,C39,C48,C76-80
Totale	2.657		875,5	465,4	331,0	19,75	37,85	C00-96
Totale escluso pelle (C44)	2.114	100,0	696,6	372,6	265,7	16,20	30,11	C00-96_but_C44

**TABELLA 1.6 NUMERO DI CASI INCIDENTI PER CLASSI DI ETÀ.
EX ULSS 16 VENEZIA. PERIODO 1995-'99. MASCHI**

SEDE	0-4	5-9	10-14	15-19	20-24	25-29	30-34	35-39	40-44	45-49	50-54	55-59	60-64	65-69	70-74	75-79	80-84	85+	Totale
Labbro										1			1		1	2	2		7
Lingua										1	4	1	2	1	2	2	1		14
Bocca										3	7	5	3	1	5			1	25
Ghiandole salivari										1		1							2
Tonsille								1	3	2	1	2	1	2			1		13
Orofaringe											1		4					1	6
Rinofaringe									1		3		1						5
Ipopofaringe												3	1	1	1	1		1	8
Faringe n.a.s.											1	3		1	2	1			8
Esofago								1	1	3	7	9	7	5	3	2	4		42
Stomaco									1	5	7	7	8	14	17	12	6		77
Intestino tenue											1	1	1						3
Colon							1	1	6	8	19	10	33	40	27	27	21		193
Retto										2	8	9	12	15	6	10	13	4	79
Ano								1								1	2		4
Fegato						1		1	3	5	9	19	23	37	28	13	6		145
Vie biliari											1		4		2	5	2	1	15
Pancreas								2	2	7	10	7	6	11	11	9	7		72
Cavità nasali															1				1
Laringe									2	4	11	22	12	15	11	3	1		81
Polmone								2	12	14	30	53	86	86	73	41	28		425
Altri organi toracici									1		1	1	1	1			1		6
Osso			1				1	1				1	1	1					6
Pelle, melanomi					1	1	6	2	7	6	3	10	3	12	2	5	4	1	63
Pelle, non melanomi					2		4	8	9	33	35	82	71	124	156	181	125	56	886
Mesotelioma							1		2			1	3	5	7	2	1		19
Kaposi												1	1	1		1		1	8
Tessuti molli			1	1				2			1	1				1			7
Mammella														2	2	1		1	6
Pene												3			2	1			6
Prostata										1	3	14	27	61	83	62	54	31	336
Testicolo			1	2	1		1	1		1		1	1						9
Altri organi genitali maschili																			0
Rene eccetto pelvi renali								2	1	1	7	6	14	12	9	11	8		71
Pelvi renali													1	1	2				4
Uretere								1					2		1	1			5
Vescica							2		2	5	9	13	30	48	47	36	21	15	228
Altri organi urinari									1	1	3	8	9	8	6	4	10		50
Occhio											2		1	3					6
Encefalo e altro SNC	1				2			1	3		4	5	3	7	4	2		1	33
Tiroide								1	1			1	1	2			1		7
Ghiandola surrenale													1						1
Altre ghiandole endocrine																			0
Linfoma di Hodgkin				1	1				2	1	1					1			7
Linfoma non Hodgkin							3	3	3	2	5	5	9	10	11	9	3	8	71
Mieloma multiplo								1			2		4	6	9		1	3	26
Leucemia linfatica	2	1								1	1	3	1	5	6				20
Leucemia mieloide								1				3	4	1	2	1	3	1	16
Leucemia n.a.s.														3		1			4
Mal definite e metastasi							1				4	2	6	3	6	9	10	6	47
Totale	3	1	1	3	9	3	18	20	46	89	149	272	350	510	589	530	366	214	3.173
Totale escluso pelle (C44)	3	1	1	3	7	3	14	12	37	56	114	190	279	386	433	349	241	158	2.287

TABELLA 1.7 NUMERO DI CASI INCIDENTI PER CLASSI DI ETÀ.
EX ULSS 16 VENEZIA. PERIODO 1995-'99. FEMMINE

SEDE	0-4	5-9	10-14	15-19	20-24	25-29	30-34	35-39	40-44	45-49	50-54	55-59	60-64	65-69	70-74	75-79	80-84	85+	Totale
Labbro													1					1	2
Lingua								1	1					1	2	1		1	7
Bocca								1		2	1	2			1	1	3	1	12
Ghiandole salivari								1						3	1				5
Tonsille														2					2
Orofaringe																			0
Rinofaringe												1			1				2
Ipopfaringe											1		1						2
Faringe n.a.s.									1				1						2
Esofago									1		1			1	3	2		2	10
Stomaco								1	1	2	3	6	7	11	18	19	16		84
Intestino tenue														1		3			4
Colon								1	3	4	8	11	13	18	41	38	46	40	223
Retto									1	1	4	9	7	7	14	17	16	7	83
Ano															1	1	1	1	4
Fegato								1		1	2		6	11	19	22	9	14	85
Vie biliari													1	6	6	5	8	3	29
Pancreas											2	3	5	13	9	13	14	15	74
Cavità nasali															1				1
Laringe									2	3	1	3	1	1	1			1	12
Polmone					1			1	2	10	11	18	20	32	24	19	18		156
Altri organi toracici										1		1					1	1	4
Osso			1																1
Pelle, melanomi					1	1	4	2	5	5	7	10	5	6	5	6	5	6	68
Pelle, non melanomi						1	3	13	16	18	35	21	39	71	107	83	72	64	543
Mesotelioma													1	3	3	1	2	3	13
Kaposi																	1		1
Tessuti molli								1							2	1		2	6
Mammella					1	2	13	25	39	54	74	57	57	87	51	44	56		560
Vulva														1	3	4	1	2	11
Vagina												1		2	1	1	1	1	6
Utero collo						3	3	3	2	1	4	4	2	2	1	2			27
Utero corpo							2	3	5	4	13	10	14	5	3	4			63
Utero n.a.s.									2		1			2	4	2	2		13
Ovaio				1			1	1	1	4	6	5	5	9	12	5	6		61
Altri organi genitali femminili						1							2	1		3	3	1	11
Placenta																			0
Rene eccetto pelvi renali							1		2	3	4	6	2	10	2	3	1		34
Pelvi renali										1			1	3		1			6
Uretere															1	1		2	4
Vescica							2	1		2	2	9	18	17	17	13	18		99
Altri organi urinari														1	2		3	5	11
Occhio											1	1		1	1		2		6
Encefalo e altro SNC	1	2			1				2	5			3	2	6	4	6		32
Tiroide							2	3			3	1		3	1			2	15
Ghiandola surrenale																			0
Altre ghiandole endocrine																			0
Linfoma di Hodgkin						2		1	2			1	1	1				1	9
Linfoma non Hodgkin	1		1						4	4	3	11	4	10	15	13	15	8	89
Mieloma multiplo							1				1	2	5	10	4	11	8	6	48
Leucemia linfatica					1						2		1	4	5	7	2	4	26
Leucemia mieloide								1	1	2			2	2	4	1	4	1	17
Leucemia n.a.s.															1	2	1	1	5
Mal definite e metastasi										1	1	2	2	7	9	14	5	28	69
Totale	2	2	2	2	4	6	16	45	65	96	165	187	221	315	451	394	336	348	2.657
Totale escluso pelle (C44)	2	2	2	2	4	5	13	32	49	78	130	166	182	244	344	311	264	284	2.114

**TABELLA 1.8 TASSI DI INCIDENZA ANNUALI PER 100.000 RESIDENTI PER CLASSI DI ETÀ.
EX ULSS 16 VENEZIA. PERIODO 1995-'99. MASCHI**

SEDE	0-4	5-9	10-14	15-19	20-24	25-29	30-34	35-39	40-44	45-49	50-54	55-59	60-64	65-69	70-74	75-79	80-84	85+
Labbro	5,3	.	.	5,6	.	7,2	20,1	33,1	.
Lingua	5,3	19,4	4,8	11,3	6,2	14,4	20,1	16,5	.
Bocca	15,9	34,0	23,8	16,9	6,2	36,0	.	.	23,7
Ghiandole salivari	5,3	.	4,8
Tonsille	5,6	15,9	9,7	4,8	11,3	6,2	14,4	.	16,5	.
Orofaringe	4,9	.	22,5	.	.	.	16,5	.
Rinofaringe	5,6	.	14,6	.	5,6
Ipfaringe	14,3	5,6	6,2	7,2	10,1	.	23,7
Faringe n.a.s.	4,9	14,3	.	6,2	14,4	10,1	.	.
Esofago	5,6	5,3	14,6	33,3	50,7	43,2	36,0	30,2	33,1	94,7
Stomaco	5,3	24,3	33,3	39,4	49,4	100,7	171,1	198,5	142,0
Intestino tenue	4,8	5,6	6,2
Colon	5,1	5,6	31,8	38,8	90,4	56,3	203,8	287,6	271,8	446,7	497,0
Retto	10,6	38,8	42,8	67,5	92,7	43,1	100,7	215,1	94,7
Ano	5,6	10,1	33,1	.
Fegato	4,5	.	.	5,6	15,9	24,3	42,8	106,9	142,1	266,0	281,8	215,1	142,0
Vie biliari	4,9	.	22,5	.	14,4	50,3	33,1	23,7
Pancreas	11,2	10,6	34,0	47,6	39,4	37,1	79,1	110,7	148,9	165,7	.
Cavità nasali	7,2	.	.	.
Laringe	10,6	19,4	52,3	123,8	74,1	107,8	110,7	49,6	23,7	.
Polmone	11,2	63,6	67,9	142,8	298,3	531,2	618,3	734,8	678,3	662,7	.
Altri organi toracici	5,3	.	4,8	5,6	6,2	7,2	.	16,5	.
Osso	.	.	10,4	.	.	.	4,6	5,1	.	.	.	4,8	5,6	6,2
Pelle, melanomi	5,7	4,5	27,4	10,3	39,1	31,8	14,6	47,6	16,9	74,1	14,4	50,3	66,2	23,7
Pelle, non melanomi	.	.	.	11,4	.	.	18,2	41,1	50,2	174,8	169,8	390,2	399,6	765,9	1.121,5	1.821,8	2.067,8	1.325,4
Mesotelioma	4,8	16,9	30,9	50,3	20,1	16,5	.
Kaposi	4,6	.	11,2	.	.	4,8	5,6	6,2	.	10,1	.	23,7
Tessuti molli	.	.	.	8,8	5,7	.	.	.	11,2	.	.	4,8	5,6	.	.	10,1	.	.
Mammella	12,4	14,4	10,1	.	23,7
Pene	14,3	.	.	14,4	10,1	.	.
Prostata	5,3	14,6	66,6	151,9	376,8	596,7	624,1	893,3	733,7	.
Testicolo	.	.	.	8,8	11,4	4,5	.	5,1	5,6	.	4,9	.	5,6	6,2
Altri organi genitali maschili
Rene eccetto pelvi renali	10,3	5,6	5,3	34,0	28,6	78,8	74,1	64,7	110,7	132,3	.
Pelvi renali	6,2	7,2	20,1	.	.
Uretere	5,6	12,4	.	10,1	16,5	.
Vescica	9,1	.	11,2	26,5	43,7	61,9	168,8	296,5	337,9	362,4	347,4	355,0
Altri organi urinari	5,3	4,9	14,3	45,0	55,6	57,5	60,4	66,2	236,7	.
Occhio	9,5	.	6,2	21,6	.	.	.
Encefalo e altro SNC	10,8	.	.	.	11,4	.	.	5,1	16,7	.	19,4	23,8	16,9	43,2	28,8	20,1	.	23,7
Tiroide	5,1	5,6	.	.	4,8	5,6	12,4	.	.	16,5	.
Ghiandola surrenale	5,6
Altre ghiandole endocrine
Linfoma di Hodgkin	.	.	8,8	5,7	.	.	.	11,2	5,3	4,9	7,2	.	.	.
Linfoma non Hodgkin	13,7	15,4	16,7	10,6	24,3	23,8	50,7	61,8	79,1	90,6	49,6	189,4
Mieloma multiplo	5,6	.	.	9,7	.	22,5	37,1	64,7	.	16,5	71,0
Leucemia linfatica	21,6	10,4	4,9	4,8	16,9	6,2	36,0	60,4	.	.
Leucemia mieloide	5,6	.	.	.	14,3	22,5	6,2	14,4	10,1	49,6	23,7
Leucemia n.a.s.	18,5	.	10,1	.	.
Mal definite e metastasi	4,6	.	.	.	19,4	9,5	33,8	18,5	43,1	90,6	165,4	142,0
Totale	32,4	10,4	10,4	26,4	51,1	13,6	82,1	102,8	256,7	471,5	722,8	1.294,3	1.969,6	3.150,1	4.234,4	5.334,7	6.054,6	5.065,1
Totale escluso pelle (C44)	32,4	10,4	10,4	26,4	39,8	13,6	63,8	61,7	206,5	296,7	553,0	904,1	1.570,1	2.384,2	3.112,9	3.512,8	3.986,8	3.739,6

**TABELLA 1.9 TASSI DI INCIDENZA ANNUALI PER 100.000 RESIDENTI PER CLASSI DI ETÀ.
EX ULSS 16 VENEZIA. PERIODO 1995-'99. FEMMINE**

SEDE	0-4	5-9	10-14	15-19	20-24	25-29	30-34	35-39	40-44	45-49	50-54	55-59	60-64	65-69	70-74	75-79	80-84	85+
Labbro	4,8	7,4
Lingua	5,4	5,1	.	.	.	4,8	9,4	5,5	.	7,4
Bocca	5,2	.	.	9,3	4,4	9,6	.	4,7	5,5	22,6	7,4
Ghiandole salivari	5,2	14,4	4,7	.	.	.
Tonsille	9,6
Orofaringe
Rinofaringe	4,4	.	.	4,7	.	.	.
Ipopofaringe	4,7	.	4,8
Faringe n.a.s.	5,1	.	.	4,8
Esofago	5,1	.	4,4	.	4,8	14,0	11,0	.	14,9
Stomaco	5,4	5,1	9,3	13,3	28,8	33,6	51,4	98,7	143,3	118,9
Intestino tenue	4,8	.	16,5	.	.
Colon	5,2	16,2	20,5	37,2	48,7	62,3	86,5	191,6	208,3	347,0	297,2
Retto	5,4	5,1	18,6	39,8	33,6	33,6	65,4	93,2	120,7	52,0
Ano	4,7	5,5	7,5	7,4
Fegato	5,2	.	5,1	9,3	.	28,8	52,9	88,8	120,6	67,9	104,0
Vie biliari	4,8	28,8	28,0	27,4	60,4	22,3
Pancreas	9,3	13,3	24,0	62,5	42,1	71,3	105,6	111,4
Cavità nasali	4,7	.	.	.
Laringe	9,3	13,3	4,8	14,4	4,7	5,5	.	7,4
Polmone	5,1	.	.	5,4	10,2	46,5	48,7	86,3	96,1	149,6	131,6	143,3	133,7
Altri organi toracici	4,7	.	4,8	.	.	.	7,5	7,4
Osso	.	.	10,8
Pelle, melanomi	6,1	5,1	19,4	10,4	27,0	25,6	32,5	44,2	24,0	28,8	23,4	32,9	37,7	44,6
Pelle, non melanomi	5,1	14,6	67,8	86,5	92,1	162,7	92,9	186,9	341,2	500,1	455,0	543,2	475,5
Mesotelioma	4,8	14,4	14,0	5,5	15,1	22,3
Kaposi	7,5	.
Tessuti molli	5,2	9,4	5,5	.	14,9
Mammella	5,1	9,7	67,8	135,1	199,4	251,1	327,3	273,2	273,9	406,6	279,6	332,0	416,1
Vulva	4,8	14,0	21,9	7,5	14,9
Vagina	4,4	.	9,6	.	5,5	7,5	7,4
Utero collo	14,6	15,7	16,2	10,2	4,7	17,7	19,2	9,6	9,4	5,5	15,1	.
Utero corpo	10,8	15,3	23,3	17,7	62,3	48,1	65,4	27,4	22,6	29,7
Utero n.a.s.	10,2	.	4,4	.	.	9,4	21,9	15,1	14,9
Ovaio	.	.	.	9,3	.	.	4,9	5,2	5,4	20,5	27,9	22,1	24,0	24,0	42,1	65,8	37,7	44,6
Altri organi genitali femminili	5,1	9,6	4,8	.	16,5	22,6	7,4
Placenta
Rene eccetto pelvi renali	5,2	.	10,2	14,0	17,7	28,8	9,6	46,7	11,0	22,6	7,4
Pelvi renali	5,1	.	.	4,8	14,4	.	5,5	.	.
Uretere	4,7	5,5	.	14,9
Vescica	10,4	5,4	.	.	9,3	8,9	43,1	86,5	79,5	93,2	98,1	133,7
Altri organi urinari	4,8	9,4	.	22,6	37,2
Occhio	4,7	4,4	.	4,8	4,7	.	15,1	.
Encefalo e altro SNC	11,9	22,5	.	.	6,1	10,2	23,3	.	14,4	9,6	28,0	21,9	45,3	.
Tiroide	9,7	15,7	.	.	14,0	4,4	.	14,4	4,7	.	.	14,9
Ghiandola surrenale
Altre ghiandole endocrine
Linfoma di Hodgkin	12,1	.	4,9	10,4	.	.	.	4,4	4,8	4,8	.	.	.	7,4
Linfoma non Hodgkin	11,9	.	10,8	21,6	20,5	14,0	48,7	19,2	48,1	70,1	71,3	113,2	59,4
Mieloma multiplo	5,1	4,7	8,9	24,0	48,1	18,7	60,3	60,4	44,6
Leucemia linfatica	.	.	.	9,3	9,3	.	4,8	19,2	23,4	38,4	15,1	29,7
Leucemia mieloide	5,4	5,1	9,3	.	.	9,6	9,4	21,9	7,5	29,7
Leucemia n.a.s.	4,7	11,0	7,5	7,4
Mal definite e metastasi	5,1	4,7	8,9	9,6	33,6	42,1	76,8	37,7	208,0
Totale	23,8	22,5	21,7	18,5	24,2	30,5	77,7	234,8	351,4	490,9	767,1	827,1	1.059,2	1.513,7	2.108,0	2.160,1	2.534,9	2.585,4
Totale escluso pelle (C44)	23,8	22,5	21,7	18,5	24,2	25,4	63,1	167,0	264,9	398,9	604,4	734,2	872,3	1.172,5	1.607,9	1.705,0	1.991,7	2.110,0

EX ULSS 36 TERRAFERMA VENEZIANA

Popolazione media 1995-'99

Classi di età	Maschi	Femmine	Totale
0-4	3.561	3.440	7.001
5-9	3.482	3.272	6.754
10-14	3.554	3.299	6.853
15-19	4.108	3.951	8.059
20-24	6.602	6.179	12.781
25-29	8.483	7.676	16.159
30-34	8.780	8.201	16.981
35-39	7.808	7.392	15.200
40-44	6.691	6.721	13.412
45-49	6.817	7.035	13.852
50-54	7.023	7.485	14.508
55-59	6.935	7.762	14.697
60-64	6.099	7.222	13.321
65-69	5.486	6.871	12.357
70-74	4.485	6.413	10.898
75-79	2.922	4.650	7.572
80-84	1.588	2.912	4.500
85+	981	2.624	3.605
Totale	95.405	103.105	198.510

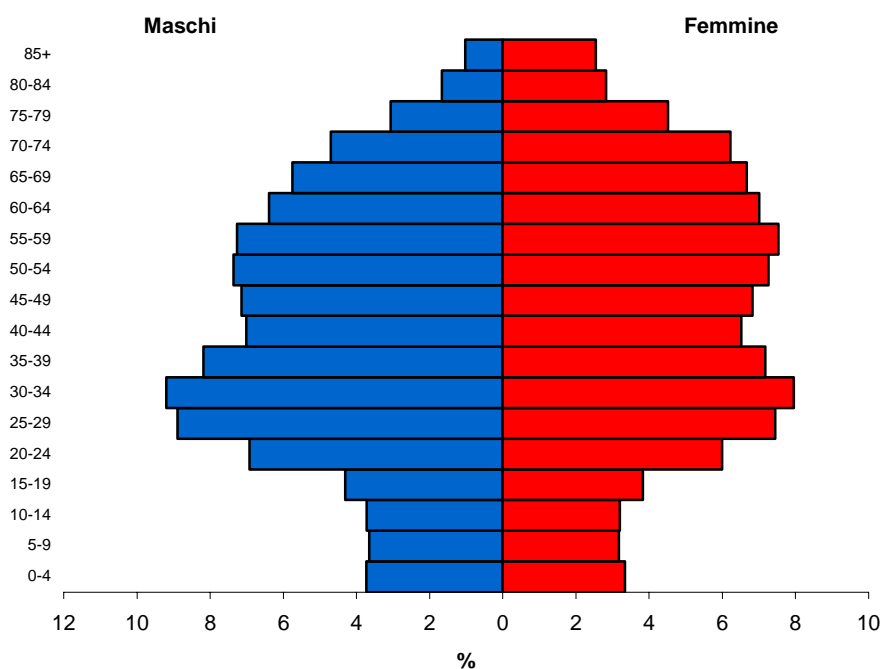

Popolazione: la fonte dei dati di popolazione è l'ISTAT, che dispone dell'informazione sulla popolazione residente per singolo anno di calendario

CONFRONTO TRA LA POPOLAZIONE RESIDENTE NEL 1990 E QUELLA RESIDENTE NEL 1999, PER GRANDI CLASSI DI ETÀ. – EX ULSS 36 TERRAFERMA VENEZIANA

MASCHI	CLASSI DI ETÀ'	1990	1999	Variazione %
	0-19	19.794	14.436	-27%
	20-64	68.223	64.018	-6%
	65-74	8.323	10.048	21%
	75+	4.443	6.024	36%
	TOTALE	100.783	94.526	-6%

Popolazione maschile nell'ex ULSS 36

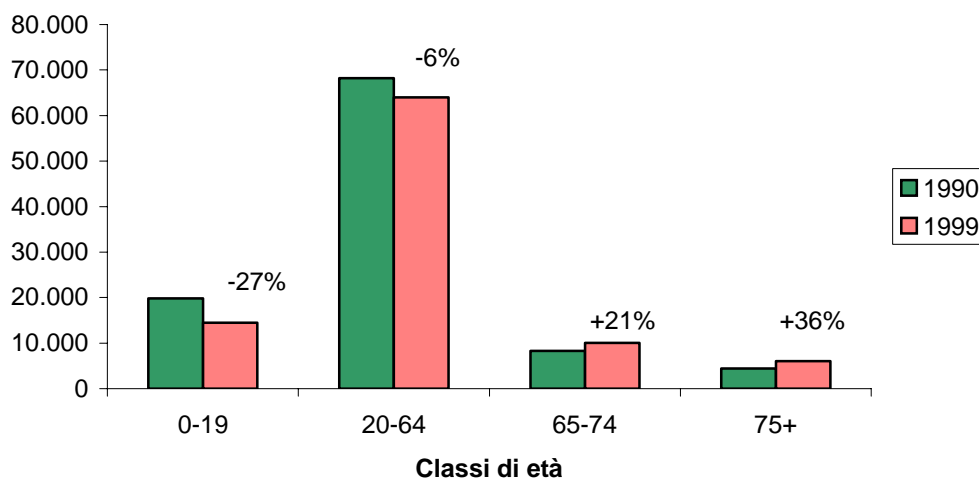

CONFRONTO TRA LA POPOLAZIONE RESIDENTE NEL 1990 E QUELLA RESIDENTE NEL 1999, PER GRANDI CLASSI DI ETÀ. – EX ULSS 36 TERRAFERMA VENEZIANA

CLASSI DI ETÀ'	1990	1999	Variazione %
0-19	18.761	13.725	-27%
20-64	69.846	64.088	-8%
65-74	11.104	13.168	19%
75+	8.282	11.278	36%
TOTALE	107.993	102.259	-5%

FEMMINE

Popolazione femminile nell'ex ULSS 36

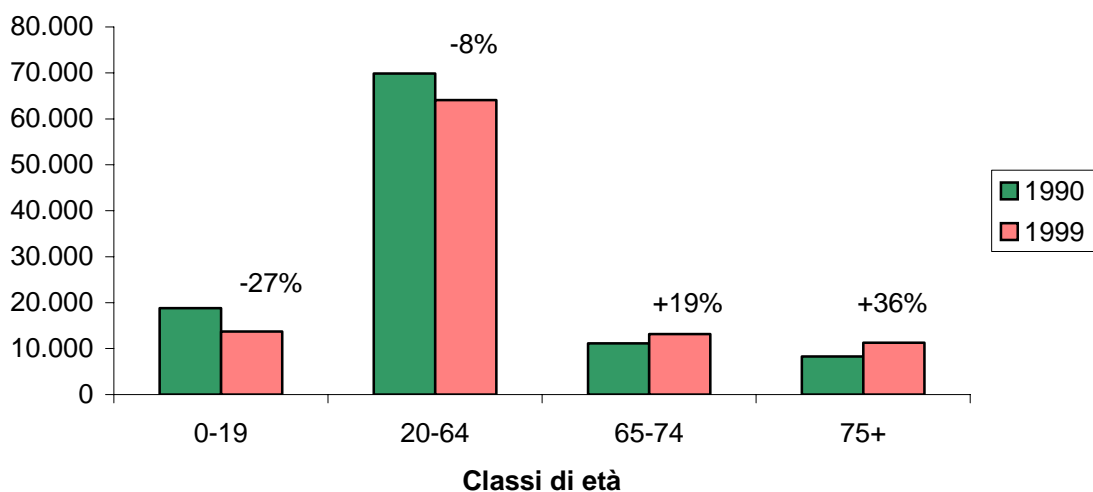

INDICE DI VECCHIAIA: RAPPORTO PERCENTUALE TRA LA POPOLAZIONE ANZIANA (65 ANNI E OLTRE) E LA POPOLAZIONE INFANTILE (0-14 ANNI). PERIODI 1990 E 1999

1990		EX ULSS36	VENETO
	Maschi	106,1	77,3
	Femmine	169,9	128,4
	Maschi +Femmine	137,2	102,3
1999		EX ULSS36	VENETO
	Maschi	149,2	101,8
	Femmine	240,5	166,4
	Maschi +Femmine	193,6	133,2

TABELLA 2.1 NUMERO MEDIO DEI CASI INCIDENTI CHE SI VERIFICANO OGNI ANNO, DISTINTI PER ORGANO. – EX ULSS 36 TERRAFERMA VENEZIANA. PERIODO 1995-'99

SEDE	MASCHI	SEDE	FEMMINE
Polmone	150	Mammella	171
Prostata	108	Colon, Retto e Ano	65
Colon, Retto e Ano	82	Polmone	45
Vescica	69	Utero	35
Fegato	45	Stomaco	24
Rene e altri organi urinari	31	Pancreas	23
Stomaco	27	Linfoma non Hodgkin	22
Pancreas	26	Vescica	21
Laringe	25	Fegato	21
Linfoma non Hodgkin	25	Ovaio	16
Altri	149	Altri	142
Totale tumori esclusa pelle	737	Totale tumori esclusa pelle	585

FIGURA 2.1 TASSI DI INCIDENZA PER CLASSI DI ETÀ E SESSO. EX ULSS 36 TERRAFERMA VENEZIANA. PERIODO 1995-'99.



TABELLA 2.2 RAPPORTI STANDARDIZZATI DI INCIDENZA (SIR). – EX ULSS 36 TERRAFERMA VENEZIANA. PERIODO 1995-'99. MASCHI

Il confronto è stato effettuato utilizzando il tasso medio di incidenza rilevato nell'area coperta dal Registro Tumori del Veneto

ICD-X	Sede	Osservati ¹	Attesi ²	SIR	IC al 95%
C00-96	Totale (escluso pelle)	3.688	3.507	105,2 **	(101,8-108,6)
C15	Esofago	67	67	100,7	(78,0-127,9)
C16	Stomaco	137	157	87,2	(73,2-103,1)
C18-21	Colon-retto	412	411	100,3	(90,9-110,5)
C22	Fegato	226	181	125,0 **	(109,2-142,4)
C25	Pancreas	128	101	126,9 **	(105,8-150,8)
C32	Laringe	126	115	109,5	(91,2-130,4)
C33-34	Polmone	750	667	112,4 **	(104,5-120,7)
C61	Prostata	541	538	100,6	(92,3-109,4)
C67	Vescica	343	312	109,8	(98,5-122,1)
C82-85,C96	Linfomi non-Hodgkin	124	121	102,7	(85,4-122,5)
	<i>Altre sedi</i>	834	838	99,5	(92,9-106,5)

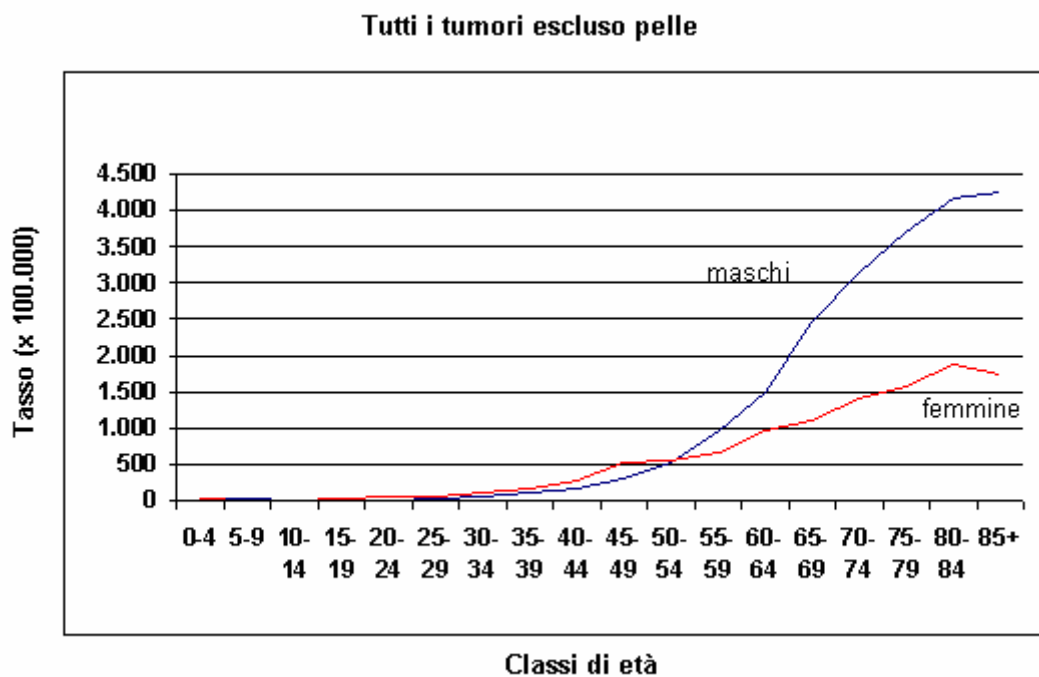
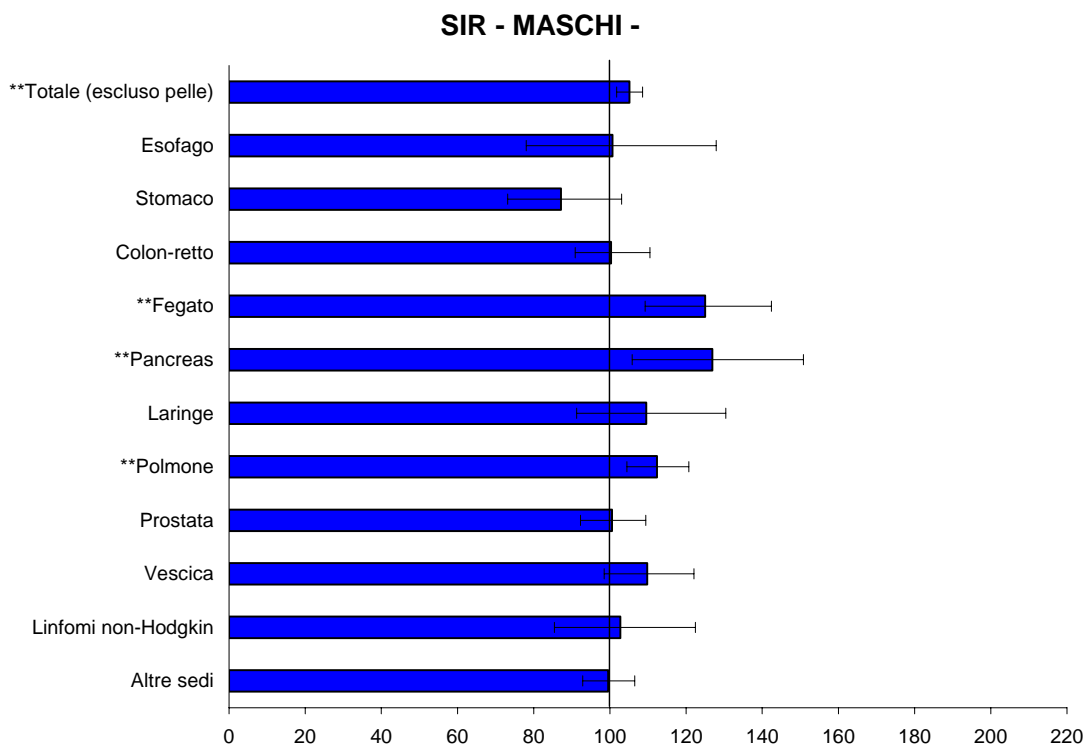

¹n° di casi osservati nell' ex ULSS 36 Terraferma Veneziana. Periodo 1995-'99

²n° di casi attesi nell' ex ULSS 36 Terraferma Veneziana. Periodo 1995-'99

* deficit significativo di incidenza rispetto all'intera area coperta dal Registro Tumori del Veneto

** eccesso significativo di incidenza rispetto all'intera area coperta dal Registro Tumori del Veneto

TABELLA 2.3 RAPPORTI STANDARDIZZATI DI INCIDENZA (SIR). – EX ULSS 36 TERRAFERMA VENEZIANA. PERIODO 1995-'99. FEMMINE

Il confronto è stato effettuato utilizzando il tasso medio di incidenza rilevato nell'area coperta dal Registro Tumori del Veneto

ICD-X	Sede	Osservati ¹	Attesi ²	SIR	IC al 95%
C00-96	Totale (escluso pelle)	2.924	2.827	103,4	(99,7-107,2)
C15	Esofago	20	16	124,6	(76,1-191,8)
C16	Stomaco	119	118	100,5	(83,2-120,3)
C18-21	Colon-retto	323	352	91,6	(81,9-102,2)
C22	Fegato	103	70	146,5 **	(119,6-177,7)
C25	Pancreas	116	105	110,0	(90,9-132,0)
C32	Laringe	13	13	97,9	(52,1-167,3)
C33-34	Polmone	225	178	126,4 **	(110,4-144,0)
C50	Mammella	857	831	103,1	(96,3-110,2)
C54	Corpo dell'utero	124	118	104,9	(87,2-125,0)
C67	Vescica	104	84	124,2 **	(101,5-150,5)
C82-85,C96	Linfomi non-Hodgkin	110	122	90,2	(74,1-108,7)
	<i>Altre sedi</i>	<i>810</i>	<i>818</i>	<i>99,1</i>	<i>(92,4-106,1)</i>

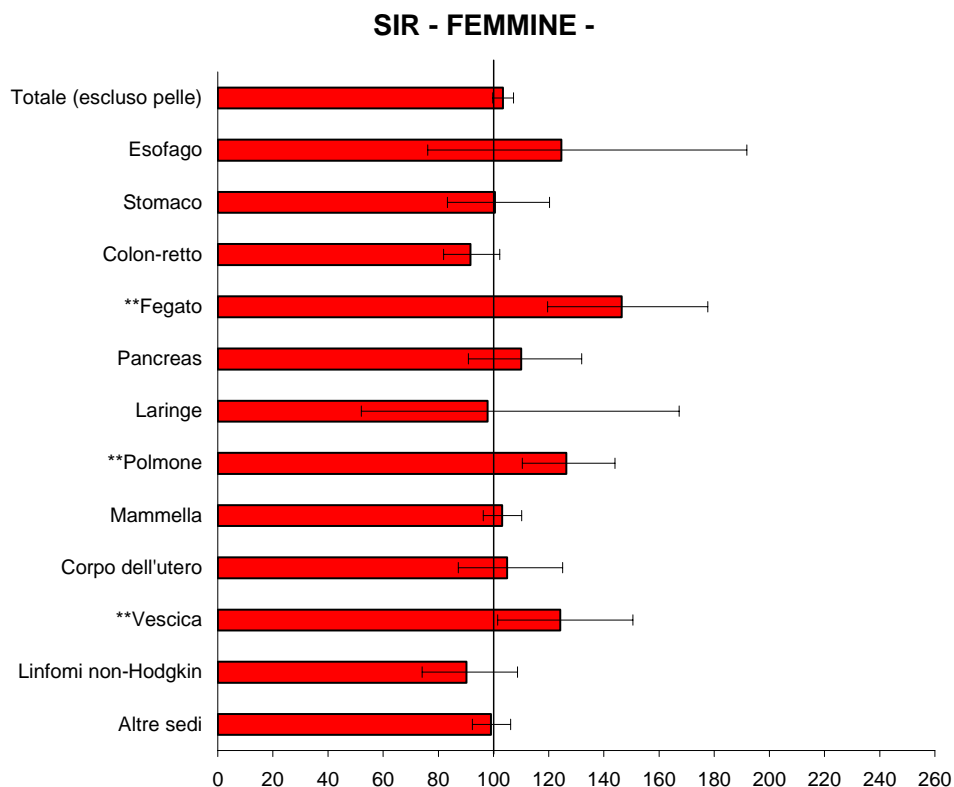

¹n° di casi osservati nell' ex ULSS 36 Terraferma Veneziana. Periodo 1995-'99

²n° di casi attesi nell' ex ULSS 36 Terraferma Veneziana. Periodo 1995-'99

* deficit significativo di incidenza rispetto all'intera area coperta dal Registro Tumori del Veneto

** eccesso significativo di incidenza rispetto all'intera area coperta dal Registro Tumori del Veneto

FIGURA 2.2 ANDAMENTO DEI TASSI DI INCIDENZA STANDARDIZZATI SULLA POPOLAZIONE EUROPEA. EX ULSS 36 TERRAFERMA VENEZIANA. PERIODO 1987-'99

Trend of Age-Adjusted Rate on European Standard Population observed in the period 1987-1999.

TUTTE LE SEDI ECCETTO PELLE NON MELANOMI (ICD-X C00-96 escluso C44)

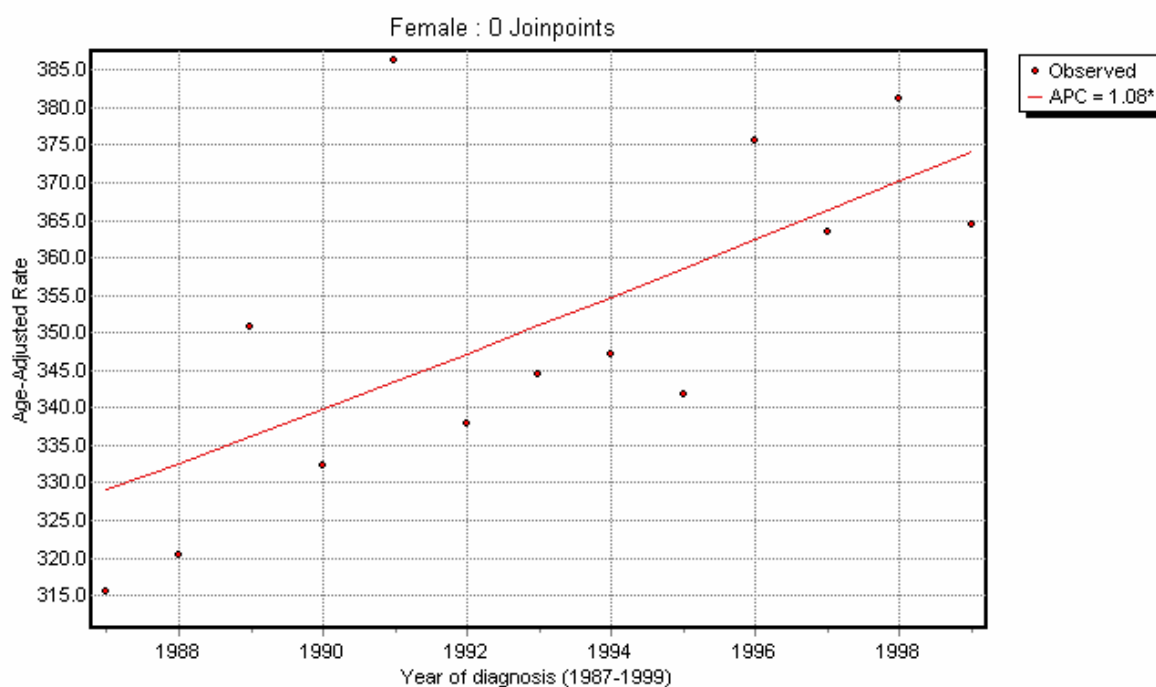

Stima della variazione annua percentuale (APC) e intervallo di confidenza (IC) al 95%

Maschi (*Male*)

Periodo	APC	95%IC
1987-1999	0.705	(-0.030 , 1.445)

Femmine (*Female*)

Periodo	APC	95%IC
1987-1999	1.075	(0.250 , 1.907)

FIGURA 2.3 ANDAMENTO DEI TASSI DI INCIDENZA STANDARDIZZATI SULLA POPOLAZIONE EUROPEA. EX ULSS 36 TERRAFERMA VENEZIANA. PERIODO 1987-'99

Trend of Age-Adjusted Rate on European Standard Population observed in the period 1987-1999.

COLON, RETTO E ANO (ICD-X C18-21)

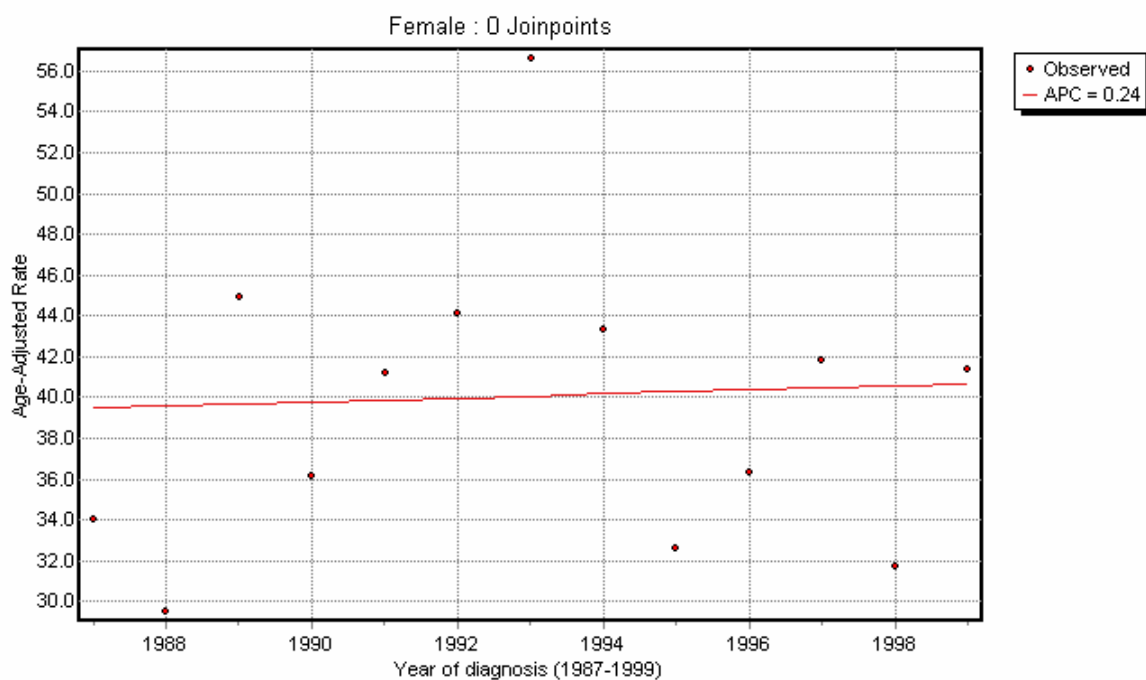
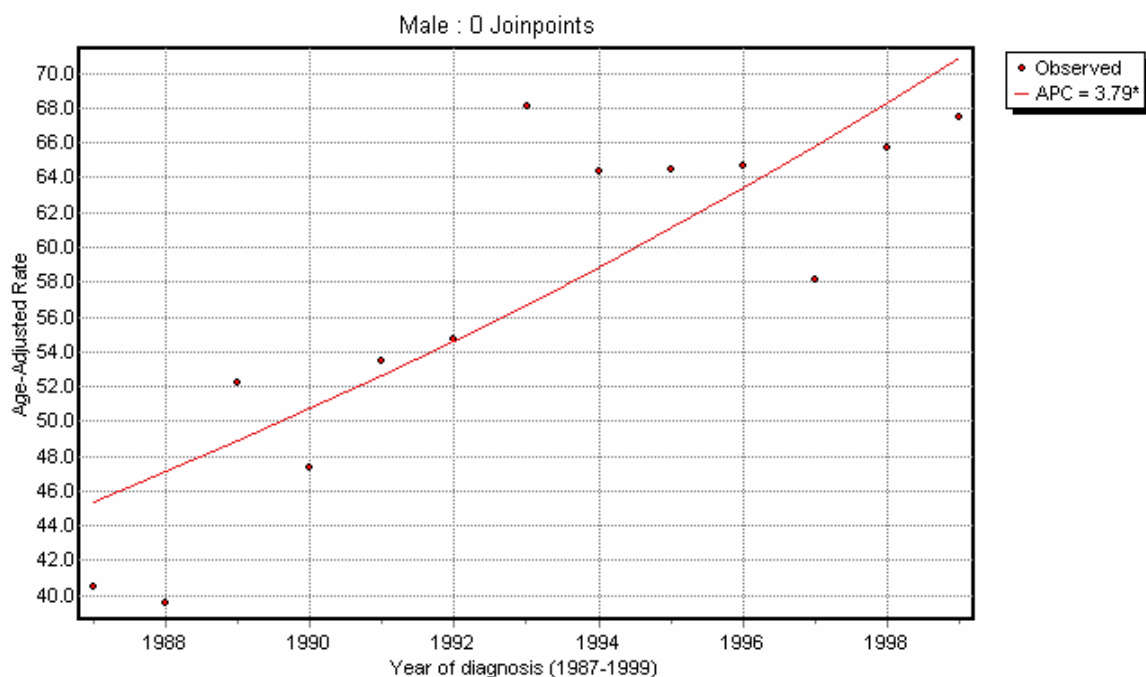

Stima della variazione annua percentuale (APC) e intervallo di confidenza (IC) al 95%

Maschi (*Male*)

Periodo	APC	95%IC
1987-1999	3.788	(2.039 , 5.567)

Femmine (*Female*)

Periodo	APC	95%IC
1987-1999	0.240	(-2.945 , 3.529)

FIGURA 2.4 ANDAMENTO DEI TASSI DI INCIDENZA STANDARDIZZATI SULLA POPOLAZIONE EUROPEA. EX ULSS 36 TERRAFERMA VENEZIANA. PERIODO 1987-'99

Trend of Age-Adjusted Rate on European Standard Population observed in the period 1987-1999.

FEGATO (ICD-X C22)



Stima della variazione annua percentuale (APC) e intervallo di confidenza (IC) al 95%

Maschi (*Male*)

Periodo	APC	95%IC
1987-1999	1.628	(-1.252 , 4.592)

FIGURA 2.5 ANDAMENTO DEI TASSI DI INCIDENZA STANDARDIZZATI SULLA POPOLAZIONE EUROPEA. EX ULSS 36 TERRAFERMA VENEZIANA. PERIODO 1987-'99

Trend of Age-Adjusted Rate on European Standard Population observed in the period 1987-1999.

POLMONE (ICD-X C33-34)

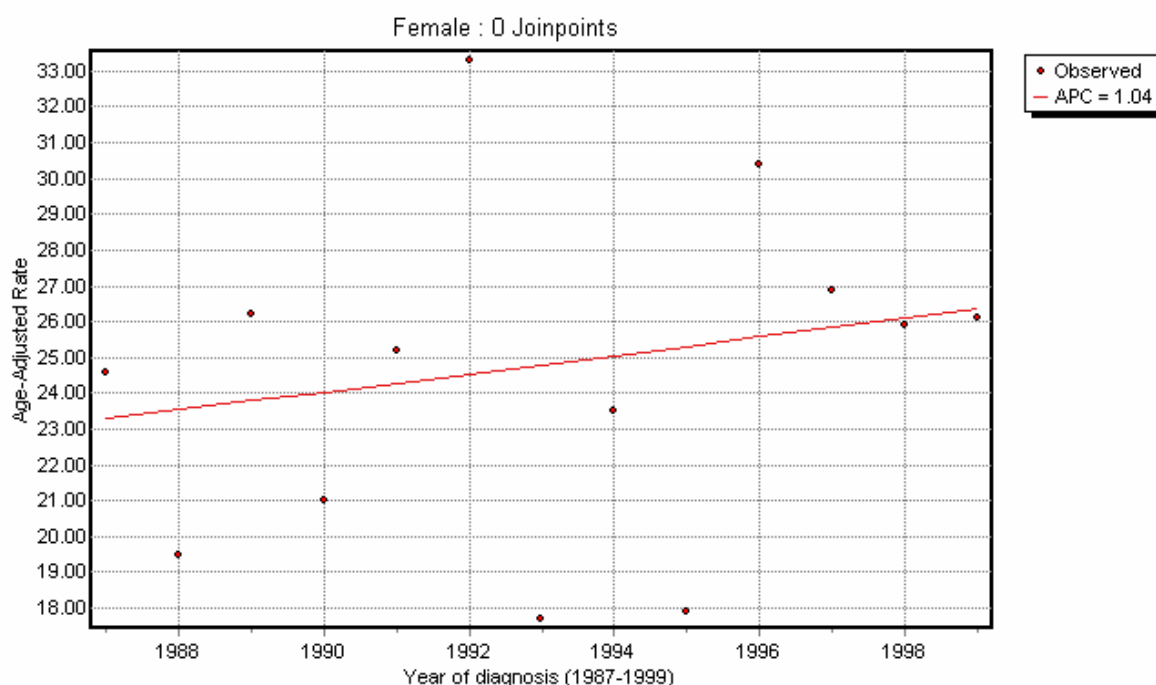
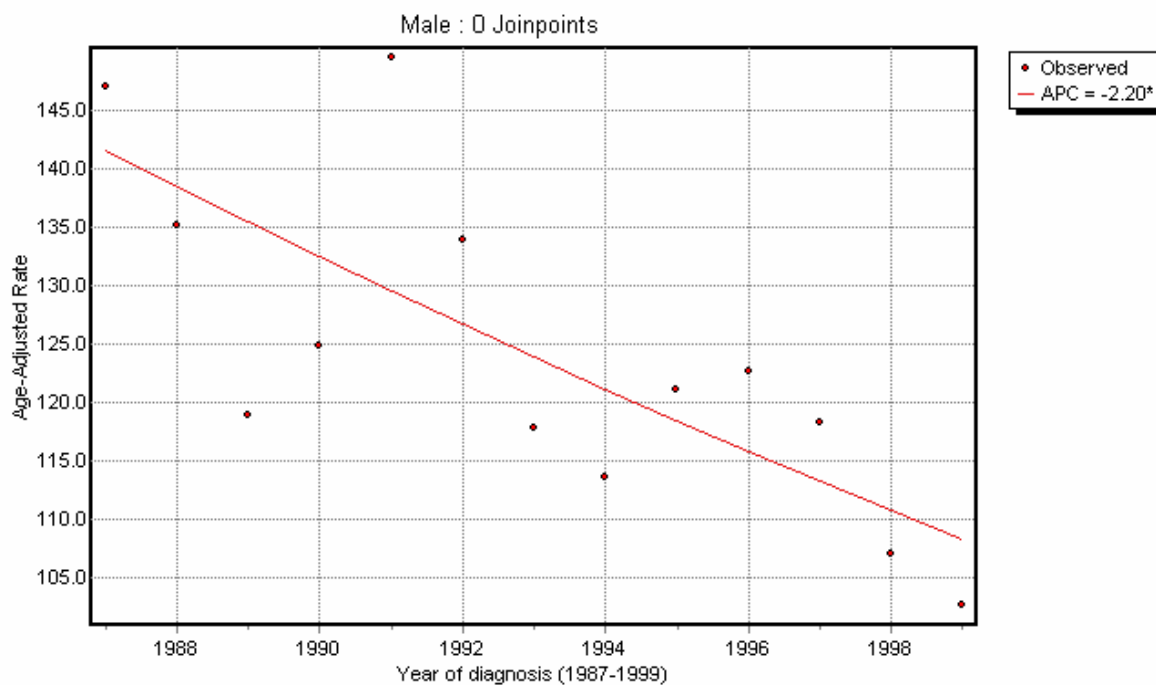

Stima della variazione annua percentuale (APC) e intervallo di confidenza (IC) al 95%

Maschi (*Male*)

Periodo	APC	95%IC
1987-1999	-2.201	(-3.387 , -1.000)

Femmine (*Female*)

Periodo	APC	95%IC
1987-1999	1.038	(-2.079 , 4.254)

FIGURA 2.6 ANDAMENTO DEI TASSI DI INCIDENZA STANDARDIZZATI SULLA POPOLAZIONE EUROPEA. EX ULSS 36 TERRAFERMA VENEZIANA. PERIODO 1987-'99

Trend of Age-Adjusted Rate on European Standard Population observed in the period 1987-1999.

MAMMELLA (ICD-X C50)

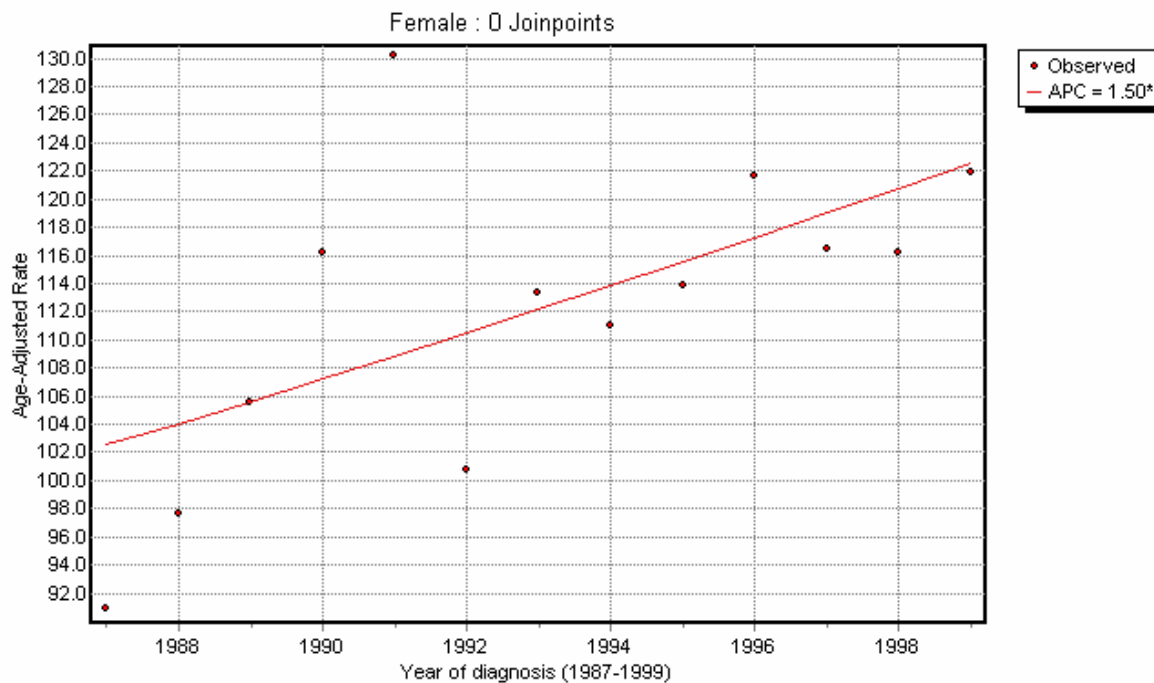

Stima della variazione annua percentuale (APC) e intervallo di confidenza (IC) al 95%

Femmine (<i>Female</i>)		
Periodo	APC	95%IC
1987-1999	1.502	(0.159 , 2.862)

FIGURA 2.7 ANDAMENTO DEI TASSI DI INCIDENZA STANDARDIZZATI SULLA POPOLAZIONE EUROPEA. EX ULSS 36 TERRAFERMA VENEZIANA. PERIODO 1987-'99

Trend of Age-Adjusted Rate on European Standard Population observed in the period 1987-1999.

PROSTATA (ICD-X C61)



Stima della variazione annua percentuale (APC) e intervallo di confidenza (IC) al 95%

Maschi (*Male*)

Periodo	APC	95%IC
1987-1999	7.940	(5.609 , 10.323)

FIGURA 2.8 ANDAMENTO DEI TASSI DI INCIDENZA STANDARDIZZATI SULLA POPOLAZIONE EUROPEA. EX ULSS 36 TERRAFERMA VENEZIANA. PERIODO 1987-'99

Trend of Age-Adjusted Rate on European Standard Population observed in the period 1987-1999.

VESCICA (ICD-X C67)



Stima della variazione annua percentuale (APC) e intervallo di confidenza (IC) al 95%

Maschi (*Male*)

Periodo	APC	95%IC
1987-1999	1.169	(-1.840 , 4.271)

TABELLA 2.4 NUMERO TOTALE DI CASI, FREQUENZA %, TASSO GREZZO, TASSO STANDARDIZZATO SULLA POPOLAZIONE EUROPEA E MONDIALE, TASSO CUMULATIVO % 0-64 ANNI E 0-74 ANNI. EX ULSS 36 TERRAFERMA VENEZIANA. PERIODO 1995-'99. MASCHI

S E D E	N. totale di casi		Tasso grezzo	Tasso stand.		Tasso cumulativo		ICD-X
	Freq. %			Europa	Mondo	0-64	0-74	
Labbro	8	0,2	1,7	1,2	0,9	0,05	0,11	C00
Lingua	30	0,8	6,3	5,1	3,6	0,27	0,44	C01-02
Bocca	32	0,9	6,7	5,0	3,5	0,19	0,46	C03-06
Ghiandole salivari	7	0,2	1,5	1,2	0,9	0,08	0,10	C07-08
Tonsille	14	0,4	2,9	2,3	1,7	0,14	0,22	C09
Orofaringe	3	0,1	0,6	0,5	0,3	0,01	0,04	C10
Rinofaringe	7	0,2	1,5	1,2	0,9	0,08	0,08	C11
Ipopofaringe	14	0,4	2,9	2,5	1,7	0,15	0,20	C12-13
Faringe n.a.s.	8	0,2	1,7	1,4	1,0	0,07	0,13	C14
Esofago	67	1,8	14,0	10,5	7,1	0,37	0,92	C15
Stomaco	137	3,7	28,7	21,1	13,8	0,64	1,55	C16
Intestino tenue	9	0,2	1,9	1,6	1,1	0,10	0,12	C17
Colon	277	7,5	58,1	42,6	28,2	1,31	3,35	C18
Retto	129	3,5	27,0	20,3	13,3	0,66	1,40	C19-20
Ano	6	0,2	1,3	0,9	0,5	0,03	0,04	C21
Fegato	226	6,1	47,4	34,9	24,0	1,18	3,04	C22
Vie biliari	34	0,9	7,1	5,2	3,4	0,13	0,37	C23-24
Pancreas	128	3,5	26,8	19,4	12,8	0,56	1,60	C25
Cavità nasali	5	0,1	1,0	0,8	0,6	0,03	0,09	C30-31
Laringe	126	3,4	26,4	20,1	14,4	0,98	1,90	C32
Polmone	750	20,3	157,2	114,4	75,7	3,39	9,45	C33-34
Altri organi toracici	7	0,2	1,5	1,2	0,9	0,07	0,09	C37-38
Osso	3	0,1	0,6	0,4	0,4	0,01	0,03	C40-41
Pelle, melanomi	71	1,9	14,9	11,7	8,6	0,55	1,02	C43
Pelle, non melanomi	833	22,6	174,6	128,9	86,5	4,49	10,06	C44
Mesotelioma	34	0,9	7,1	5,3	3,7	0,21	0,53	C45
Kaposi	12	0,3	2,5	2,0	1,7	0,13	0,15	C46
Tessuti molli	16	0,4	3,4	3,2	2,8	0,17	0,21	C47,C49
Mammella	7	0,2	1,5	1,2	0,9	0,06	0,10	C50
Pene	4	0,1	0,8	0,6	0,4	0,03	0,05	C60
Prostata	541	14,7	113,4	79,8	50,7	1,38	6,36	C61
Testicolo	25	0,7	5,2	4,8	4,7	0,35	0,35	C62
Altri organi genitali maschili	2	0,1	0,4	0,4	0,2	0,01	0,01	C63
Rene eccetto pelvi renali	110	3,0	23,1	17,6	12,6	0,74	1,58	C64
Pelvi renali	10	0,3	2,1	1,5	1,0	0,04	0,15	C65
Uretere	8	0,2	1,7	1,1	0,7	0,02	0,12	C66
Vescica	343	9,3	71,9	51,5	33,8	1,32	4,10	C67
Altri organi urinari	26	0,7	5,5	4,1	2,5	0,13	0,29	C68
Occhio	2	0,1	0,4	0,3	0,2	0,02	0,04	C69
Encefalo e altro SNC	54	1,5	11,3	9,4	7,6	0,41	0,74	C70-72
Tiroide	26	0,7	5,5	4,6	3,5	0,25	0,37	C73
Ghiandola surrenale	2	0,1	0,4	0,3	0,2	0,03	0,02	C74
Altre ghiandole endocrine	C75
Linfoma di Hodgkin	15	0,4	3,1	3,1	3,3	0,22	0,22	C81
Linfoma non Hodgkin	124	3,4	26,0	20,1	14,9	0,90	1,58	C82-85,C96
Mieloma multiplo	57	1,5	11,9	9,2	6,3	0,32	0,70	C88-90
Leucemia linfatica	27	0,7	5,7	5,0	4,2	0,30	0,43	C91
Leucemia mieloide	44	1,2	9,2	7,3	5,5	0,27	0,51	C92-94
Leucemia n.a.s.	4	0,1	0,8	0,6	0,4	0,03	0,05	C95
Mal definite e metastasi	97	2,6	20,3	14,6	9,6	0,37	1,24	C26,C39,C48,C76-80
Totale	4.521		947,7	702,1	477,1	23,17	56,72	C00-96
Totale escluso pelle (C44)	3.688	100,0	773,1	573,2	390,6	18,68	46,66	C00-96_but_C44

TABELLA 2.5 NUMERO TOTALE DI CASI, FREQUENZA %, TASSO GREZZO, TASSO STANDARDIZZATO SULLA POPOLAZIONE EUROPEA E MONDIALE, TASSO CUMULATIVO % 0-64 ANNI E 0-74 ANNI. EX ULSS 36 TERRAFERMA VENEZIANA. PERIODO 1995-'99. FEMMINE

SEDE	N. totale di casi	Freq. %	Tasso grezzo	Tasso stand.		Tasso cumulativo		ICD-X
				Europa	Mondo	0-64	0-74	
Labbro	1	0,0	0,2	0,1	0,0	.	.	C00
Lingua	3	0,1	0,6	0,3	0,2	0,27	0,05	C01-02
Bocca	13	0,4	2,5	1,5	1,1	0,07	0,14	C03-06
Ghiandole salivari	4	0,1	0,8	0,4	0,2	0,08	0,03	C07-08
Tonsille	2	0,1	0,4	0,2	0,2	0,01	0,03	C09
Orofaringe	0	0,0	C10
Rinofaringe	4	0,1	0,8	0,5	0,3	0,01	0,03	C11
Ipfaringe	3	0,1	0,6	0,4	0,3	0,03	0,04	C12-13
Faringe n.a.s.	4	0,1	0,8	0,6	0,4	0,03	0,06	C14
Esofago	20	0,7	3,9	2,0	1,4	0,04	0,16	C15
Stomaco	119	4,1	23,1	13,1	8,9	0,52	0,87	C16
Intestino tenue	3	0,1	0,6	0,4	0,3	0,01	0,03	C17
Colon	237	8,1	46,0	27,1	18,4	1,12	2,08	C18
Retto	77	2,6	14,9	8,5	5,7	0,32	0,70	C19-20
Ano	9	0,3	1,7	1,1	0,8	0,03	0,10	C21
Fegato	103	3,5	20,0	10,5	6,9	0,24	0,91	C22
Vie biliari	42	1,4	8,1	4,1	2,6	0,07	0,28	C23-24
Pancreas	116	4,0	22,5	10,9	6,8	0,20	0,78	C25
Cavità nasali	3	0,1	0,6	0,2	0,1	0,03	0,02	C30-31
Laringe	13	0,4	2,5	1,6	1,1	0,08	0,17	C32
Polmone	225	7,7	43,6	25,4	17,7	0,94	2,25	C33-34
Altri organi toracici	6	0,2	1,2	0,7	0,4	0,03	0,04	C37-38
Osso	3	0,1	0,6	0,4	0,3	0,01	0,05	C40-41
Pelle, melanomi	74	2,5	14,4	11,0	9,0	0,65	0,89	C43
Pelle, non melanomi	649	22,2	125,9	75,9	53,2	2,83	6,07	C44
Mesotelioma	7	0,2	1,4	0,8	0,5	0,03	0,06	C45
Kaposi	4	0,1	0,8	0,3	0,2	0,13	0,02	C46
Tessuti molli	14	0,5	2,7	2,5	2,3	0,15	0,17	C47,C49
Mammella	857	29,3	166,2	118,1	87,4	6,45	9,79	C50
Vulva	24	0,8	4,7	2,3	1,5	0,07	0,16	C51
Vagina	4	0,1	0,8	0,5	0,4	0,03	0,04	C52
Utero collo	37	1,3	7,2	5,5	4,3	0,30	0,46	C53
Utero corpo	124	4,2	24,1	16,0	11,2	0,79	1,37	C54
Utero n.a.s.	16	0,5	3,1	1,7	1,1	0,07	0,11	C55
Ovaio	80	2,7	15,5	11,0	8,4	0,58	0,91	C56
Altri organi genitali femminili	23	0,8	4,5	2,8	2,0	0,11	0,23	C57
Placenta	C58
Rene eccetto pelvi renali	57	1,9	11,1	7,1	5,2	0,34	0,58	C64
Pelvi renali	1	0,0	0,2	0,2	0,1	0,01	0,01	C65
Uretere	6	0,2	1,2	0,7	0,5	0,01	0,04	C66
Vescica	104	3,6	20,2	11,8	8,2	0,48	1,01	C67
Altri organi urinari	15	0,5	2,9	1,6	1,1	0,07	0,11	C68
Occhio	4	0,1	0,8	0,4	0,3	0,02	0,05	C69
Encefalo e altro SNC	48	1,6	9,3	6,3	4,8	0,31	0,57	C70-72
Tiroide	75	2,6	14,5	11,8	9,3	0,75	0,97	C73
Ghiandola surrenale	3	0,1	0,6	0,4	0,3	0,03	0,03	C74
Altre ghiandole endocrine	1	0,0	0,2	0,4	0,5	0,03	0,03	C75
Linfoma di Hodgkin	19	0,6	3,7	3,8	3,8	0,28	0,29	C81
Linfoma non Hodgkin	110	3,8	21,3	14,2	10,6	0,70	1,11	C82-85,C96
Mieloma multiplo	57	1,9	11,1	6,7	4,6	0,28	0,56	C88-90
Leucemia linfatica	27	0,9	5,2	3,2	2,3	0,15	0,20	C91
Leucemia mieloide	38	1,3	7,4	5,0	4,2	0,22	0,39	C92-94
Leucemia n.a.s.	9	0,3	1,7	0,8	0,5	0,03	0,04	C95
Mal definite e metastasi	76	2,6	14,7	7,5	4,7	0,19	0,45	C26,C39,C48,C76-80
Totale	3.573		693,1	440,4	316,8	19,71	35,53	C00-96
Totale escluso pelle (C44)	2.924	100,0	567,2	364,5	263,6	16,89	29,45	C00-96_but_C44

**TABELLA 2.6 NUMERO DI CASI INCIDENTI PER CLASSI DI ETÀ.
EX ULSS 36 TERRAFERMA VENEZIANA. PERIODO 1995-'99. MASCHI**

SEDE	0-4	5-9	10-14	15-19	20-24	25-29	30-34	35-39	40-44	45-49	50-54	55-59	60-64	65-69	70-74	75-79	80-84	85+	Totale
Labbro													3	1	2	1		1	8
Lingua							1	2	5	7	3	6	3	2				1	30
Bocca							1	1	3	4	3	6	7	4	2		2		32
Ghiandole salivari									1	2		2		1			1		7
Tonsille									1	2	1	5	2	2			1		14
Orofaringe									1						1			1	3
Rinofaringe									2		1	2				1	1		7
Ipfaringe									2	1	6	1	3					1	14
Faringe n.a.s.									2	1	1	1	2	1					8
Esofago							1	2	9	8	5	12	15	9	4	2			67
Stomaco							1		1	5	7	18	11	23	22	23	17	9	137
Intestino tenue											3	2	2	1					9
Colon								1	5	8	12	25	35	46	54	43	30	18	277
Retto										7	8	14	15	23	14	25	12	11	129
Ano														2		2	1	1	6
Fegato	1							1	3	3	9	24	35	51	42	31	16	10	226
Vie biliari								1	1	1	1	2	3	3	8	7	4	3	34
Pancreas							1			3	4	14	15	25	26	22	11	7	128
Cavità nasali											1		1	2	1				5
Laringe								1	1	9	9	23	22	25	21	9	5	1	126
Polmone							1	2	6	11	38	63	101	144	154	118	68	44	750
Altri organi toracici								1		1	1	1	1	1		1			7
Osso						1									1			1	3
Pelle, melanomi					2		1	6	3	4	6	8	8	11	12	4	4	2	71
Pelle, non melanomi					1	3	5	10	13	23	44	74	124	128	145	138	80	45	833
Mesotelioma										2	1	6	5	5	10	2	1	2	34
Kaposi												2			1		1		12
Tessuti molli	1			1				1	1	1	2	1	2	2		2	1	1	16
Mammella									1		1	1	1	2				1	7
Pene											1	1			1		1		4
Prostata										2	7	31	49	112	132	111	56	41	541
Testicolo					1	6	2	5	6	3	1		1						25
Altri organi genitali maschili												1						1	2
Rene eccetto pelvi renali								5	9	10	8	17	24	18	12	5	2		110
Pelvi renali											2		1	2	3	2			10
Uretere												1	2	3	1	1			8
Vescica							2	3	7	14	17	43	67	70	65	38	17		343
Altri organi urinari								1				6	2		7	4	2	4	26
Occhio													1		1				2
Encefalo e altro SNC	2				1	2	4	2	3		7	1	5	11	6	4	3	3	54
Tiroide				1			3	2		2	3	3	3	2	4		1	2	26
Ghiandola surrenale														1			1		2
Altre ghiandole endocrine																			0
Linfoma di Hodgkin	1		1	3	3	1	1	2			1	1					1		15
Linfoma non Hodgkin	1		1	2	1	2	7	5	5	3	13	19	19	15	12	14	5		124
Mieloma multiplo							1	4	6	4	6	15	5	9	3	4			57
Leucemia linfatica	2			1							7	7	1	5	1	1	2		27
Leucemia mieloide	1					1	3		3	4	2		4	1	10	6	5	4	44
Leucemia n.a.s.														3		1			4
Mal definite e metastasi								1	3	4	5	11	15	27	7	17	7		97
Totale	5	4		6	15	14	29	49	66	129	229	405	576	802	849	679	411	253	4.521
Totale escluso pelle (C44)	5	4		6	14	11	24	39	53	106	185	331	452	674	704	541	331	208	3.688

**TABELLA 2.7 NUMERO DI CASI INCIDENTI PER CLASSI DI ETÀ.
EX ULSS 36 TERRAFERMA VENEZIANA. PERIODO 1995-'99. FEMMINE**

SEDE	0-4	5-9	10-14	15-19	20-24	25-29	30-34	35-39	40-44	45-49	50-54	55-59	60-64	65-69	70-74	75-79	80-84	85+	Totale
Labbro																	1		1
Lingua														1		2			3
Bocca									1	1	1	2	2	3			2	1	13
Ghiandole salivari													1	1	1	1	1		4
Tonsille												1		1					2
Orofaringe																			0
Rinofaringe									1						1	1		1	4
Ipopfaringe											1				1				3
Faringe n.a.s.											1		1	2					4
Esofago										1		1	1	5	3	2	2	5	20
Stomaco							2	3	7	1	10	15	14	9	17	18	23		119
Intestino tenue									1				1		1				3
Colon							1	1	4	8	17	22	30	27	36	36	32	23	237
Retto									1		5	5	13	12	13	11	11	6	77
Ano											2			4	1	2			9
Fegato										4	1	1	11	14	30	25	11	6	103
Vie biliari											2		3	7	7	13	4	6	42
Pancreas											2	4	9	17	21	16	28	19	116
Cavità nasali															1	1	1		3
Laringe												3	3	3	3		1		13
Polmone					1	1			1	1	10	9	14	32	34	52	36	24	225
Altri organi toracici													2		1	2		1	6
Osso									1						1	1			3
Pelle, melanomi					2	7	4	4	4	7	4	8	8	9	7	5	3	2	74
Pelle, non melanomi					1		5	6	11	20	26	37	46	55	117	99	97	68	649
Mesotelioma											1		1	2			2	1	7
Kaposi																1		3	4
Tessuti molli		1			1						2	1				1		1	14
Mammella						1	12	25	51	96	82	98	106	113	109	80	49	35	857
Vulva							1				1	1	2		6	3	4	6	24
Vagina											1		1	1		1			4
Utero collo					1		4	3	6	4	3	1	3	7	4	1			37
Utero corpo							1		7	17	17	17	21	17	17	7	3		124
Utero n.a.s.									1		2	2		3	3	1	4		16
Ovaio					1	4	4	5	3	3	10	6	7	9	13	6	4	5	80
Altri organi genitali femminili									1	3	2	1	1	1	7	2	1	4	23
Placenta																			0
Rene eccetto pelvi renali		1					1			2	5	6	9	5	11	6	5	6	57
Pelvi renali													1						1
Uretere										1				2		1	1	1	6
Vescica						1			2	6	2	10	14	11	24	15	10	9	104
Altri organi urinari										1	1		3	1	2	2	2	3	15
Occhio														1	2	1			4
Encefalo e altro SNC					1		1	1	3	1	3	3	9	8	9	5	2	2	48
Tiroide					1		9	8	5	4	12	10	6	8	7	1	4		75
Ghiandola surrenale									1				1					1	3
Altre ghiandole endocrine					1														1
Linfoma di Hodgkin		1	1	4	1	3	4					2	2	1					19
Linfoma non Hodgkin					4	1	5	2	4	4	11	5	15	14	13	17	9	6	110
Mieloma multiplo							2	2	2	8	7	9	9	7	8	3			57
Leucemia linfatica				1					1	1	3	4	1	2	3	4	7		27
Leucemia mieloide	1	1			1		1	1	2	2	2	5	5	6	6	4	3		38
Leucemia n.a.s.													2		1	1		5	9
Mal definite e metastasi										3	3	3	5	7	10	14	14	17	76
Totale	3	1	2	5	13	22	50	71	111	208	245	299	405	494	553	461	340	290	3.573
Totale escluso pelle (C44)	3	1	2	4	13	17	44	60	91	182	208	253	350	377	454	364	272	229	2.924

**TABELLA 2.8 TASSI DI INCIDENZA ANNUALI PER 100.000 RESIDENTI PER CLASSI DI ETÀ.
EX ULSS 36 TERRAFERMA VENEZIANA. PERIODO 1995-'99. MASCHI**

SITE	0-4	5-9	10-14	15-19	20-24	25-29	30-34	35-39	40-44	45-49	50-54	55-59	60-64	65-69	70-74	75-79	80-84	85+
Labbro	9,8	3,7	8,9	6,8	.	20,4
Lingua	3,0	5,9	14,2	20,2	9,8	21,9	13,4	13,7	.	20,4
Bocca	2,6	3,0	2,9	8,5	11,5	9,8	21,9	31,2	27,4	25,2	.
Ghiandole salivari	2,9	5,7	.	6,6	.	4,5	.	12,6	.
Tonsille	2,9	5,7	2,9	16,4	7,3	8,9	.	12,6	.
Orofaringe	2,9	4,5	.	12,6	.
Rinofaringe	5,9	.	2,9	6,6	.	.	6,8	12,6	.
Ipo-faringe	5,9	2,9	17,3	3,3	10,9	.	.	.	20,4
Faringe n.a.s.	5,9	2,9	2,9	3,3	7,3	4,5	.	.	.
Esofago	3,0	5,9	25,6	23,1	16,4	43,8	66,9	61,6	50,4	40,8
Stomaco	2,3	.	3,0	14,7	19,9	51,9	36,1	83,9	98,1	157,4	214,1	183,5
Intestino tenue	8,5	5,8	6,6	3,7	.	.	.	20,4
Colon	2,6	15,0	23,5	34,2	72,1	114,8	167,7	240,8	294,3	377,8	367,0
Retto	20,5	22,8	40,4	49,2	83,9	62,4	171,1	224,3
Ano	7,3	.	13,7	12,6	20,4
Fegato	5,6	2,6	9,0	8,8	25,6	69,2	114,8	185,9	187,3	212,2	201,5	203,9
Vie biliari	2,6	3,0	2,9	2,9	5,8	9,8	10,9	35,7	47,9	50,4	61,2
Pancreas	2,3	.	.	8,8	11,4	40,4	49,2	91,1	115,9	150,6	138,5	142,7
Cavità nasali	2,9	.	3,3	7,3	4,5	.	.	.
Laringe	2,6	3,0	26,4	25,6	66,3	72,1	91,1	93,7	61,6	63,0	20,4
Polmone	2,3	5,1	17,9	32,3	108,2	181,7	331,2	525,0	686,7	807,7	856,4	897,0
Altri organi toracici	2,6	.	2,9	2,9	2,9	3,3	3,7	.	6,8	.	.
Osso	2,4	3,7	.	.	12,6	.
Pelle, melanomi	6,1	.	2,3	15,4	9,0	11,7	17,1	23,1	26,2	40,1	53,5	27,4	50,4	40,8
Pelle, non melanomi	3,0	7,1	11,4	25,6	38,9	67,5	125,3	213,4	406,6	466,6	646,6	944,6	1.007,6	917,4
Mesotelioma	5,9	2,9	17,3	16,4	18,2	44,6	13,7	12,6	40,8
Kaposi	2,4	4,6	7,7	6,0	.	.	5,8	.	.	4,5	.	12,6	.
Tessuti molli	5,6	.	.	4,9	.	.	.	2,6	3,0	2,9	5,7	2,9	6,6	7,3	.	13,7	12,6	20,4
Mammella	3,0	.	2,9	2,9	3,3	7,3	.	.	.	20,4
Pene	2,9	3,3	.	4,5	.	12,6	.
Prostata	5,9	19,9	89,4	160,7	408,3	588,6	759,8	705,3	835,9	.
Testicolo	.	.	.	4,9	18,2	4,7	11,4	15,4	9,0	2,9	.	2,9	20,4
Altri organi genitali maschili	2,9	20,4
Rene eccetto pelvi renali	15,0	26,4	28,5	23,1	55,8	87,5	80,3	82,1	63,0	40,8
Pelvi renali	5,7	.	3,3	7,3	13,4	13,7	.	.
Uretere	3,3	7,3	13,4	6,8	12,6	.
Vescica	5,1	9,0	20,5	39,9	49,0	141,0	244,3	312,2	444,9	478,6	346,6
Altri organi urinari	2,6	.	.	.	17,3	6,6	.	31,2	27,4	25,2	81,6
Occhio	3,3	.	4,5	.	.	.
Encefalo e altro SNC	11,2	.	.	.	3,0	4,7	9,1	5,1	9,0	.	19,9	2,9	16,4	40,1	26,8	27,4	37,8	61,2
Tiroide	.	.	.	4,9	.	.	6,8	5,1	.	5,9	8,5	8,7	9,8	7,3	17,8	.	12,6	40,8
Ghiandola surrenale	3,7	.	.	12,6	.
Altre ghiandole endocrine
Linfoma di Hodgkin	.	5,7	.	4,9	9,1	7,1	2,3	2,6	6,0	.	2,9	2,9	12,6	.
Linfoma non Hodgkin	.	5,7	.	4,9	6,1	2,4	4,6	17,9	15,0	14,7	8,5	37,5	62,3	69,3	66,9	82,1	176,3	101,9
Mieloma multiplo	3,0	11,7	17,1	11,5	19,7	54,7	22,3	61,6	37,8	81,6
Leucemia linfatica	.	11,5	.	4,9	20,2	23,0	3,7	22,3	6,8	12,6	40,8
Leucemia mieloide	5,6	.	.	.	2,4	6,8	.	9,0	11,7	5,7	.	13,1	3,7	44,6	41,1	63,0	81,6	.
Leucemia n.a.s.	10,9	.	.	6,8	.	.
Mal definite e metastasi	3,0	8,8	11,4	14,4	14,4	36,1	54,7	120,4	47,9	214,1	142,7
Totale	28,1	23,0	.	29,2	45,4	33,0	66,1	125,5	197,3	378,5	652,1	1.168,0	1.888,8	2.923,8	3.786,0	4.647,5	5.176,3	5.158,0
Totale escluso pelle (C44)	28,1	23,0	.	29,2	42,4	25,9	54,7	99,9	158,4	311,0	526,8	954,6	1.482,2	2.457,2	3.139,4	3.702,9	4.168,8	4.240,6

**TABELLA 2.9 TASSI DI INCIDENZA ANNUALI PER 100.000 RESIDENTI PER CLASSI DI ETÀ.
EX ULSS 36 TERRAFERMA VENEZIANA. PERIODO 1995-'99. FEMMINE**

SITE	0-4	5-9	10-14	15-19	20-24	25-29	30-34	35-39	40-44	45-49	50-54	55-59	60-64	65-69	70-74	75-79	80-84	85+
Labbro	6,9	.
Lingua	2,9	6,2	.	.	.
Bocca	2,8	2,7	2,6	5,5	5,8	9,4	.	13,7	7,6
Ghiandole salivari	2,9	3,1	4,3	6,9	.
Tonsille	2,8	.	3,1	.	.	.
Orofaringe
Rinofaringe	3,0	3,1	4,3	.	7,6
Ipfaringe	2,7	.	2,8	.	3,1	.	.	.
Faringe n.a.s.	2,7	.	2,8	5,8
Esofago	2,8	.	2,6	2,8	14,6	9,4	8,6	13,7	38,1
Stomaco	5,4	8,9	19,9	2,7	25,8	41,5	40,8	28,1	73,1	123,6	175,3	.
Intestino tenue	2,8	2,9	.	4,3	.	.
Colon	2,4	2,7	11,9	22,7	45,4	56,7	83,1	78,6	112,3	154,8	219,8	175,3
Retto	2,7	.	.	13,4	12,9	36,0	34,9	40,5	47,3	75,6	45,7
Ano	5,3	.	.	11,6	3,1	8,6	.	.	.
Fegato	11,4	2,7	2,6	30,5	40,8	93,6	107,5	75,6	45,7	.
Vie biliari	5,3	.	8,3	20,4	21,8	55,9	27,5	45,7	.
Pancreas	5,3	10,3	24,9	49,5	65,5	68,8	192,3	144,8	.
Cavità nasali	3,1	4,3	6,9	.
Laringe	7,7	8,3	8,7	9,4	.	6,9	.	.
Polmone	.	.	.	3,2	2,6	.	2,7	3,0	28,4	24,1	36,1	88,6	99,0	162,2	154,8	164,8	76,2	.
Altri organi toracici	5,2	.	.	3,1	8,6	.	7,6
Osso	3,0	2,9	3,1	.	.	.
Pelle, melanomi	.	.	.	6,5	18,2	9,8	10,8	11,9	19,9	10,7	20,6	22,2	26,2	21,8	21,5	20,6	15,2	.
Pelle, non melanomi	.	.	5,1	.	13,0	14,6	29,8	59,5	73,9	98,9	118,5	152,3	340,6	308,8	417,2	467,0	464,9	.
Mesotelioma	2,7	.	2,8	5,8	.	.	.	13,7	7,6
Kaposi	3,1	.	.	22,9
Tessuti molli	5,8	.	.	3,2	.	4,9	2,7	3,0	2,8	5,3	2,6	.	.	3,1	.	6,9	15,2	.
Mammella	2,6	29,3	67,6	151,8	272,9	219,1	252,5	293,6	328,9	339,9	344,1	336,5	266,8	.
Vulva	2,4	2,7	2,6	5,5	.	18,7	12,9	27,5	45,7	.
Vagina	2,7	.	2,8	2,9	.	4,3	.	.	.
Utero collo	2,6	.	10,8	8,9	17,1	10,7	7,7	2,8	8,7	21,8	17,2	6,9	.	.
Utero corpo	2,7	.	19,9	45,4	43,8	47,1	61,1	53,0	73,1	48,1	22,9	.
Utero n.a.s.	2,8	.	5,2	5,5	.	9,4	12,9	6,9	30,5	.
Ovaio	.	.	.	3,2	10,4	9,8	13,5	8,9	8,5	26,7	15,5	19,4	26,2	40,5	25,8	27,5	38,1	.
Altri organi genitali femminili	3,0	8,5	5,3	2,6	2,8	2,9	21,8	8,6	6,9	30,5	.	.
Placenta
Rene eccetto pelvi renali	5,8	2,4	.	5,7	13,4	15,5	24,9	14,6	34,3	25,8	34,3	45,7	.
Pelvi renali	2,6
Uretere	2,8	5,8	.	4,3	6,9	7,6	.
Vescica	2,4	.	6,0	17,1	5,3	25,8	38,8	32,0	74,9	64,5	68,7	68,6	.	.
Altri organi urinari	2,8	2,7	.	8,3	2,9	6,2	8,6	13,7	22,9	.	.
Occhio	2,9	6,2	4,3	.	.	.
Encefalo e altro SNC	.	.	5,1	.	2,4	2,7	8,9	2,8	8,0	7,7	24,9	23,3	28,1	21,5	13,7	15,2	.	.
Tiroide	.	.	5,1	.	22,0	21,7	14,9	11,4	32,1	25,8	16,6	23,3	21,8	4,3	27,5	.	.	.
Ghiandola surrenale	3,0	2,8	7,6
Altre ghiandole endocrine	.	.	5,1
Linfoma di Hodgkin	.	6,1	5,1	13,0	2,6	7,3	10,8	.	.	.	5,2	5,5	2,9
Linfoma non Hodgkin	.	.	.	13,0	2,6	12,2	5,4	11,9	11,4	29,4	12,9	41,5	40,8	40,5	73,1	61,8	45,7	.
Mieloma multiplo	6,0	5,7	5,3	20,6	19,4	26,2	28,1	30,1	55,0	22,9	.	.
Leucemia linfatica	.	.	6,1	2,8	2,7	7,7	11,1	2,9	6,2	12,9	27,5	53,4	.	.
Leucemia mieloide	5,8	6,1	.	.	2,6	.	3,0	2,8	5,3	5,2	13,9	14,6	18,7	25,8	27,5	22,9	.	.
Leucemia n.a.s.	5,5	.	3,1	4,3	.	38,1	.	.
Mal definite e metastasi	8,5	8,0	7,7	13,9	20,4	31,2	60,2	96,2	129,6	.	.
Totale	17,4	6,1	12,1	25,3	42,1	57,3	121,9	192,1	330,3	591,3	654,6	770,4	1.121,6	1.437,9	1.724,6	1.982,8	2.335,2	2.210,4
Totale escluso pelle (C44)	17,4	6,1	12,1	20,3	42,1	44,3	107,3	162,3	270,8	517,4	555,8	651,9	969,3	1.097,4	1.415,9	1.565,6	1.868,1	1.745,4